

**МЕТОДИЧЕСКИЕ РЕКОМЕНДАЦИИ  
к пособию серии «Наглядная школа»  
НАГЛЯДНАЯ БИОЛОГИЯ.  
РАСТЕНИЯ. ГРИБЫ. БАКТЕРИИ**

**СОДЕРЖАНИЕ**

1. О серии «Наглядная школа» .....	3
2. Установка программы.....	4
2.1. Платформа Windows©.....	4
2.2. Платформа Linux©.....	5
2.3. Платформа macOS©.....	10
2.4. Активация и запуск .....	10
2.5. Деактивация.....	11
3. Структура и функциональные возможности пособия.....	12
3.1. Оглавление пособия .....	12
3.2. Тематический экран .....	13
3.3. Панель инструментов.....	13
3.4. Стандартные кнопки экранов.....	14
3.5. Специальные обозначающие символы на экране .....	15
4. Пособия серии «Наглядная школа» в учебном процессе .....	15
5. Тематические модули серии «Наглядная школа» в структуре уроков.....	17
6. Формы изложения учебного материала.....	17
6.1. Визуализация.....	17
6.2. Работа с 3D-моделями .....	19
6.3. Слайд-шоу.....	19
6.4. Работа с графиками и геометрическими фигурами .....	20
6.5. Работа с аудиовизуальными экранами .....	22
6.6. Работа с виртуальными измерительными приборами.....	23
7. Лабораторные работы.....	25
8. Закрепление, контроль и коррекция знаний .....	28
8.1. Задачник .....	28
8.2. Функция «Скрыть» .....	30
8.3. Интерактивные задания .....	31

## СОДЕРЖАНИЕ

9. Конструктор .....	32
9.1. Редактирование экрана .....	33
9.2. Формирование нового тематического экрана .....	34
10. Эпизоды уроков.....	36
10.1. Урок математики. График квадратичной функции .....	36
10.2. Урок химии. Свойства белков и их применение (денатурация).....	41
10.3. Урок физики. Экспериментальная задача .....	43
10.4. Урок физики. Лабораторная работа «Измерение удельной теплоты плавления льда». Рабочий лист .....	45
10.5. Урок биологии. Опорно-двигательная система человека. Строение костей .....	48
10.6. Урок биологии. Скелет человека .....	53
11. Приложение.....	57
11.1. Перечень интерактивных пособий по биологии серии «Наглядная школа».....	57
11.2. Содержание диска «Биология. Растения. Грибы. Бактерии» .....	57
11.3. Интерактивность в пособии.....	63
11.4. Ответы к заданиям .....	64

## 1. О серии «Наглядная школа»

В утвержденных Министерством образования и науки РФ федеральных государственных образовательных стандартах формулируются требования, обязательные для реализации основной образовательной программы общего образования образовательными учреждениями и направленные на обеспечение доступности получения качественного общего образования, преемственности основных образовательных программ начального общего, основного общего, среднего (полного) общего и профессионального образования. В рамках этих требований прописана необходимость оснащения образовательного учреждения электронными ресурсами, в том числе электронными медиаресурсами.

Компания «Экзамен-Медиа», основываясь на современных требованиях к результатам и условиям образования, прописанных в федеральных государственных образовательных стандартах, разработала серию мультимедийных электронных учебных пособий «Наглядная школа».

Серия «НАГЛЯДНАЯ ШКОЛА» — это комплект учебных интерактивных наглядных пособий по предметным дисциплинам:

	Математика		Русский язык		Химия
	Информатика		Литература		География
	Физика		История		Биология
	Астрономия		Обществознание		Технология
	ОБЖ		Иностранный язык		

В рамках требований ФГОС основного общего и среднего (полного) общего образования были созданы интерактивные учебные материалы, содержание которых может быть использовано с любым учебником, имеющим гриф Министерства образования и науки РФ и включенным в Федеральный перечень учебников.

Каждый учебный материал одного пособия из серии «Наглядная школа» охватывает крупный раздел школьного курса, сопоставимый по объему с изучением предмета на протяжении одного учебного года. Раздел сгруппирован в крупные блоки — темы, которые соответствуют темам, предусмотренным образовательными стандартами.

В рамках предъявляемых требований образовательного стандарта были созданы визуально яркие интерактивные учебные материалы, которые содержат разнообразные образовательные медиаобъекты:

- полноэкранные иллюстрации с текстовыми подписями, комментариями, формулами;
- интерактивные 3D-модели, которые можно вращать, выбирая требуемое положение;
- анимации, иллюстрирующие различные явления и изучаемые процессы;

- интерактивные таблицы величин и параметров;
- интерактивные модели явлений, процессов, исследований и экспериментов;
- интерактивный задачник.

Предлагаемые интерактивные учебные материалы реализуют новую дидактическую модель образования, предполагающую активную роль всех участников образовательного процесса и формирующую мотивированную компетентную личность, способную быстро ориентироваться в динамично развивающемся и обновляющемся информационном пространстве.

Преимуществом наглядных пособий является возможность максимально эффективно работать с самым современными программно-аппаратными решениями по использованию мультимедиа-ресурсов. Интерфейс пособий максимально адаптирован для работы с интерактивной доской. Благодаря особому визуальному оформлению тематических экранов достигается высочайший уровень наглядности при изучении учебного материала. Пособия мультиплатформенные и работают под управлением операционных систем WINDOWS®, LINUX® и MAC®.

Каждое пособие серии «Наглядная школа» снабжено брошюрой «Методические рекомендации», куда включены: руководство пользователя, подробные описания всех активных элементов экранов и примерные учебные эпизоды к урокам. Руководство пользователя рекомендуется изучать одновременно с работой с пособием серии «Наглядная школа».

## 2. Установка программы

Пособие устанавливается и работает под любой из трех программных платформ: Windows®, Linux® и Mac OS®. Для работы пособия на компьютер пользователя предварительно устанавливается Adobe AIR® плеер. Adobe AIR® плеер устанавливается один раз при установке первого пособия серии «Наглядная школа».

### 2.1. Платформа Windows®

Компакт-диск с пособием имеет функцию автозапуска. Вставьте диск в устройство для чтения компакт-дисков. Через несколько секунд начнется установка программы. Если установка не запускается автоматически, откройте содержимое диска и запустите файл win\_installer.exe. Далее следуйте указаниям, появляющимся на экране.

В процессе инсталляции на ваш компьютер будет автоматически установлен специальный плеер Adobe AIR®. Если на вашем компьютере уже был установлен Adobe AIR® плеер актуальной версии, инсталляционная программа выдаст соответствующее сообщение.





После установки AdobeAIR© плеера устанавливается непосредственно учебное пособие.

### 2.2. Платформа Linux©

При установке пособий под платформой Linux© могут возникнуть трудности с установкой AdobeAIR© плеера. В различных сборках Linux© потребуется выполнить различные процедуры, чтобы установить AdobeAIR© плеер. Но сразу после успешной установки AdobeAIR© плеера любое пособие серии «Наглядная школа» может быть установлено «одним нажатием». Далее представлены описания действия для установки пособия под несколькими версиями сборок Linux©.

#### Сборка «UBUNTU 10.04»

1. Вставьте диск с программой в устройство для чтения компакт-дисков. Нажмите «Переход» либо откройте файловый менеджер из меню программ.

2. Выберите пиктограмму компакт-диска.

3. В появившемся окне запустите двойным кликом мыши файл Linux© Installer и следуйте указаниям, появляющимся на экране.

**ВНИМАНИЕ!!!** Во время установки в памяти компьютера разворачивается архивный файл. При этом никакие сообщения и индикаторы состояния процесса на экране не отображаются. Дождитесь появления экрана «Установка приложения».

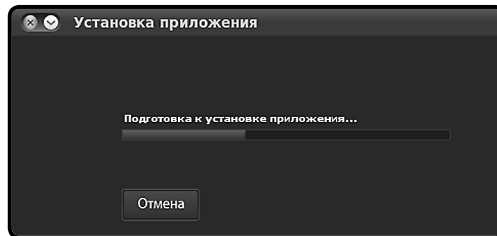

#### Проблемы в последних версиях UBUNTU

В связи с тем что Adobe прекратил поддержку AIR для Linux©, в продуктах серии «Наглядная школа» используется последняя официальная версия AdobeAIR© плеера для ОС LINUX©.

В следующих за UBUNTU 10.04 сборках установка AdobeAIR© плеера требует «ручного» вмешательства по приведенной ниже инструкции.

1) Скачиваем последнюю доступную версию AdobeAIR© плеера для Linux© по ссылке <http://airdownload.adobe.com/air/lin/download/2.6/AdobeAIR©Installer.bin> или копируем файл плеера с CD-диска «Наглядная школа».

2) В терминале вводим последовательно:

```
locate libgnome-keyring.so
```

Далее для 64-битной версии:

```
/usr/lib/x86_64-Linux©-gnu/libgnome-keyring.so.0
```

```
/usr/lib/x86_64-Linux©-gnu/libgnome-keyring.so.0.2.0
```

```
sudo ln -s /usr/lib/x86_64-Linux©-gnu/libgnome-keyring.so.0 /usr/lib/libgnome-keyring.so.0
```

## 2. Установка программы

```
sudo ln-s /usr/lib/x86_64-Linux-gnu/libgnome-keyring.so.0.2.0 /usr/lib/libgnome-keyring.so.0.2.0
```

Для 32-битной версии:

```
sudo ln-s /usr/lib/i386-Linux-gnu/libgnome-keyring.so.0 /usr/lib/libgnome-keyring.so.0
```

```
sudo ln-s /usr/lib/i386-Linux-gnu/libgnome-keyring.so.0.2.0 /usr/lib/libgnome-keyring.so.0.2.0
```

3) Запускаем установку Adobe Air:

```
sudo /AdobeAIR@Installer.bin
```

После успешной установки AdobeAIR® плеера запускайте файл setup.air — установка пособия «Наглядная школа».

### Сборка «SUSE»

1) Скачиваем последнюю доступную версию AdobeAIR® плеера для Linux® по ссылке <http://airdownload.adobe.com/air/lin/download/2.6/AdobeAIR@Installer.bin> или копируем файл плеера с CD-диска «Наглядная школа».

2) Придаем свойство исполняемого файла установщику Adobe AIR плеера (нажать правой мышкой по установщику, свойства -> права доступа).

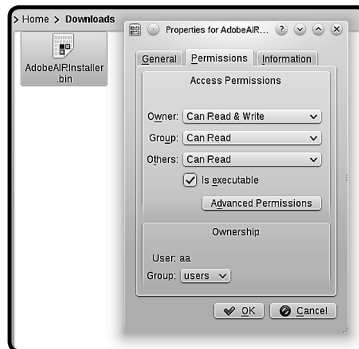

3) Запускаем терминал, далее:

1 — входим под root -> команда su., вводим пароль администратора при запросе;

2 — последовательно доустанавливаем 4 пакета следующими командами (необходимо подключение к Интернету и наличие инсталляционного DVD SUSE под рукой):

```
zypper install libasound2-32bit libgcc45-32bit libncurses5-32bit  
(после этой или следующей команды может возникнуть запрос DVD, просто вставьте DVD с дистрибутивом Suse и нажмите y (y) и Enter.)  
zypper install libxml2-32bit mozilla-nss-32bit mozilla-nspr-32bit gtk2-devel  
zypper install libxml2-devel-32bit libxml2-devel libxslt-32bit rpm-32bit rpm-devel  
zypper install libstdc++33-32bit libstdc++33-devel-32bit libgnome-keyring0-32bit
```

## 2. Установка программы

4) После завершения установок пакетов в командной строке прописываем путь к установщику AdobeAIR либо просто перетаскиваем его мышкой в консоль, стираем кавычки и нажимаем Enter.

После успешной установки AdobeAIR® плеера запускаем файл `setup.air` — установка пособия «Наглядная школа».

### **Сборка «DEBIAN»**

1) Скачиваем последнюю доступную версию AdobeAIR® плеера для Linux® по ссылке <http://airdownload.adobe.com/air/lin/download/2.6/AdobeAIR®Installer.bin> или копируем файл плеера с CD-диска «Наглядная школа».

2) Устанавливаем AdobeAIR плеер, используя командную строку:

```
sudo /home/AdobeAIR®Installer.bin
```

Здесь `home` — путь, по которому расположен загруженный файл `AdobeAIR®Installer.bin`.

После успешной установки AdobeAIR® плеера запускаем файл `setup.air` — установка пособия «Наглядная школа».

### **Сборка «EduMandriva» (использование эмулятора Wine)**

В тех системах, где по различным причинам невозможна установка бинарного файла AdobeAIR Installer, существует возможность установить AdobeAIR® плеер от версии для Windows, не нарушая лицензий и не устанавливая саму программу. Для этого удобнее всего воспользоваться пакетным менеджером для установки в автоматическом режиме эмулятора Wine:

— нажать кнопку «Пуск»-«Установка и удаление программ»;

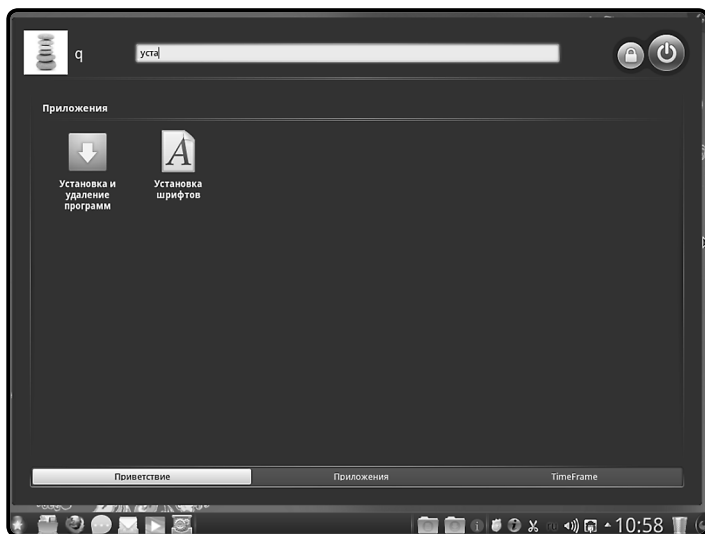

Здесь нужно убедиться, что подключены необходимые репозитории и есть доступ к Интернету. Также необходимо наличие свободных 300 Мб на жестком диске.

## 2. Установка программы

— найти пункт «Менеджер источников»;

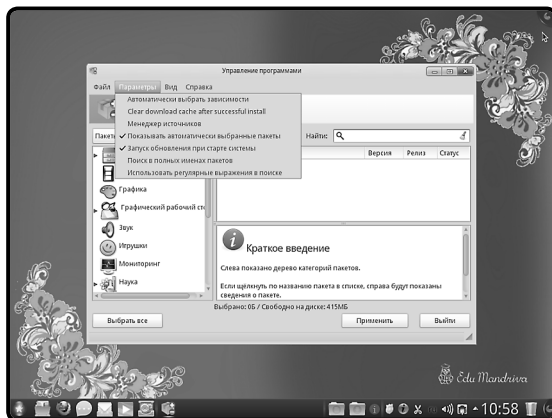

— указать «Полный набор источников»;

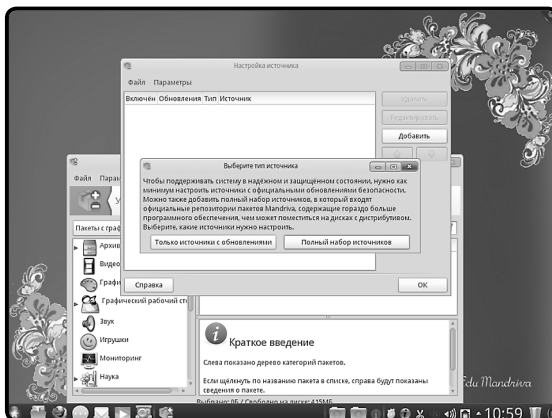

— проставить галочки на источниках Main, как на скриншоте;

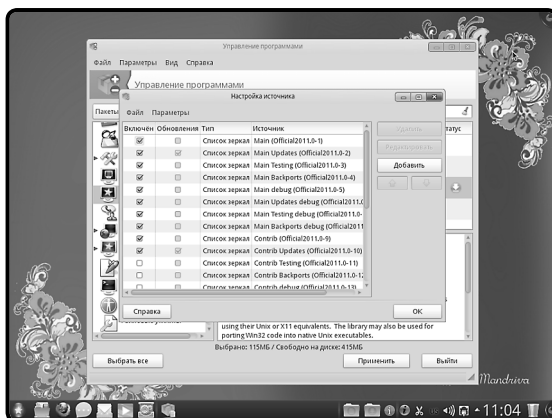

## 2. Установка программы

— далее в окне поиска пакетов написать Wine и установить последнюю версию из доступных;



— после этого установить AdobeAIR для Windows.

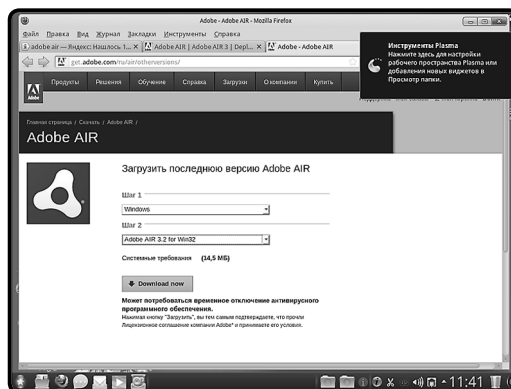

После успешной установки AdobeAIR® плеера запустите файл setup.air — установка пособия «Наглядная школа».

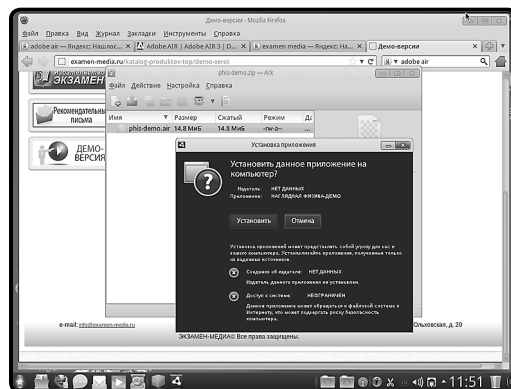

### 2.3. Платформа macOS®

1. Вставьте компакт-диск с программой в устройство для чтения компакт-дисков. Нажмите появившуюся на рабочем столе иконку, обозначающую CD-диск.



2. В появившемся окне двойным щелчком запустите распаковщик архива macOS Installer, а затем — полученный после распаковки файл.

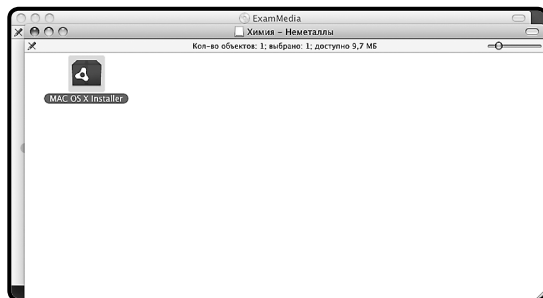
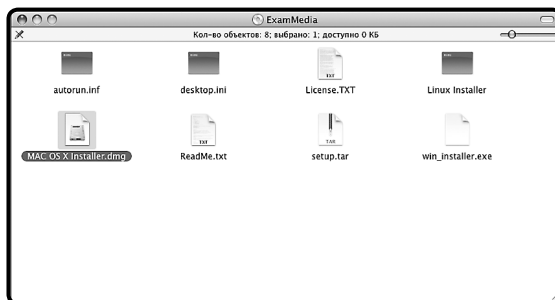

3. Следуйте указаниям, появляющимся на экране.

### 2.4. Активация и запуск

**ВНИМАНИЕ!!!** Часто возникает проблема активации в ОС семейства Windows® и Linux® — отображение пустого окна активации сразу после завершения установки

## 2. Установка программы

пособия или при первом его запуске. Пустое окно активации говорит о том, что на компьютере для данного пользователя работают ограничения записи в служебные папки. Эти ограничения необходимо снять.

При первом запуске Пособие требует активации для доступа к материалам. В открывшемся окне активации необходимо ввести серийный номер продукта.

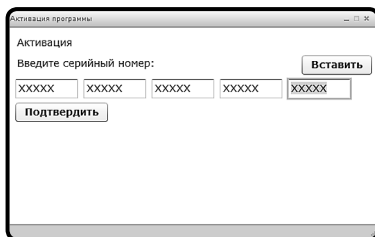

Серийный номер указан на упаковке.

При правильном вводе серийного номера происходит активация и пособие автоматически запускается.

После правильной установки и активации пособие может быть запущено ярлыком на рабочем столе или ярлыком с соответствующим названием в группе установленных приложений «ЭКЗАМЕН-МЕДИА».

### 2.5. Деактивация

Кнопка деактивации находится в правом верхнем углу экрана (под кнопкой «закрыть»).



Функция деактивации доступна в любой момент работы с приложением.

После нажатия кнопки «деактивировать» открывается окно подтверждения.

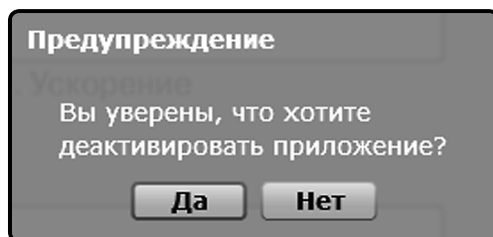

Деактивация позволяет аннулировать активацию пособия. После деактивации пользователь может установить и активировать пособие на другом компьютере.

Для переноса пособия на другой компьютер с сохранением количества использованных активаций необходимо:

- 1 — деактивировать пособие на данном компьютере,
- 2 — установить пособие на другом компьютере и активировать его.

### 3. Структура и функциональные возможности пособия

#### 3.1. Оглавление пособия

После успешной активации открывается Оглавление пособия. В нем отображаются миниатюры тематических модулей. Они расположены в соответствии с темами, изучаемыми в течение учебного года. Список миниатюр можно перемещать вверх/вниз с помощью скроллинг-панели справа.

Структура Оглавления

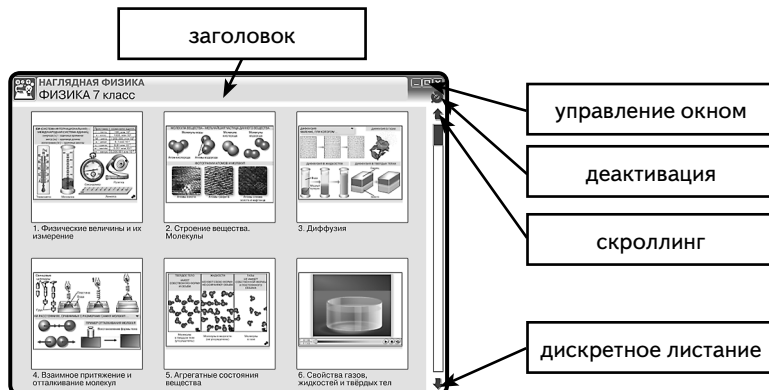

**Заголовок** может содержать название диска, принадлежность к серии (в виде ярлыка дисциплины), предметную область, тему экрана или формулировку задания.

В правой части «Заголовка» располагаются кнопки **Управление окном**.

Навигация (передвижение) по оглавлению осуществляется: *скроллингом* — перемещением ползунка в вертикальной полоске справа или *дискретным листанием* — нажатием стрелок «вверх/вниз», которые «перелистывают» миниатюры тематических модулей на один ряд вверх или вниз.

- — свернуть окно
- — уменьшить окно
- ✕ — закрыть окно

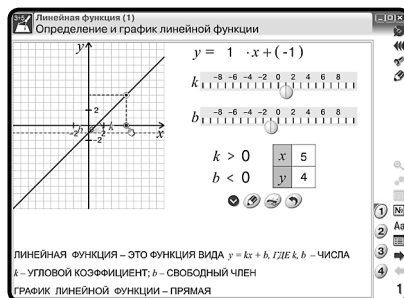

При нажатии на миниатюру выбранного тематического модуля можно перейти на его полноэкранный вид.



### 3.2. Тематический экран

Тематический экран является частью тематического модуля и содержит информацию по учебной теме.

Каждый тематический модуль может состоять из одного или нескольких тематических экранов, перейти на которые можно нажав на номер выбранной Закладки.

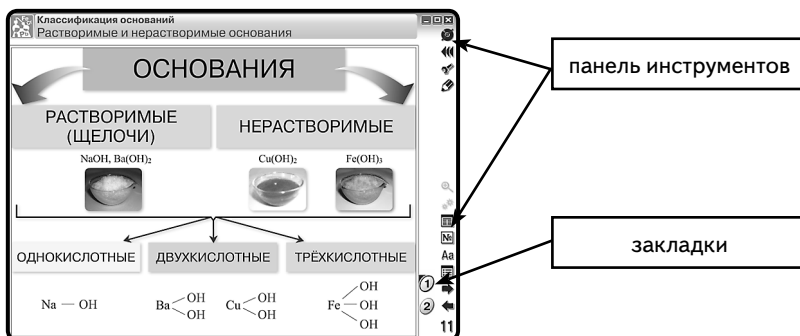













При работе с тематическими экранами можно использовать кнопки на панели инструментов.

### 3.3. Панель инструментов

В панель инструментов входит целый ряд кнопок, которые предоставляют пользователю разнообразные функциональные возможности.

- ☛ Кнопка **Переместить панель** — позволяет переносить панель инструментов из правой в левую сторону тематического экрана и обратно. Эта функция позволяет сделать более комфортным положение панели инструментов для конкретного расположения интерактивной доски или для тех, у кого левая рука является ведущей (для левшей).
- ☛ Кнопка **Конструктор** — открывает окно конструктора. При этом окно тематического модуля закрывается. Конструктор является мощным инструментом в руках педагога-новатора, с его помощью предоставляются практически неограниченные возможности для реализации профессиональных способностей учителя и его творческой одарённости. Особенности и основные приемы работы с этим уровнем наглядного пособия будут подробно рассмотрены в разделе «КОНСТРУКТОР».
- ☛ Кнопка **Рисование** — открывает панель с различными инструментами для рисования. При нажатии кнопок 1, 2, 3 и 4 поверх тематического экрана появляется прозрачный или белый экран, на котором пользователь может делать пометки, рисовать. При этом все активные элементы (кнопки или области) на тематическом экране перестают работать. Чтобы вернуть им активность, необходимо закрыть панель рисования. При этом все нарисованное сохраняется.
- ☛ 1 — красный карандаш, рисование красных линий.
- ☛ 2 — синий карандаш, рисование синих линий.

-  3 — ластик, стирает нарисованное.
-  4 — белый фон, делает белым или прозрачным фон для рисования.
-  5 — очистить, полное удаление нарисованного.
-  Кнопка **Увеличить / Уменьшить** — открывает экран с увеличенным фрагментом тематического экрана или дополнительный материал к экрану.
-  Кнопка **Интерактивные модели** — открывает комплект экранов, содержащих интерактивные модели к данной теме.
-  Кнопка **Таблицы** — открывает комплект справочных таблиц к данной теме. Таблицы включены в пособия по физике, химии и математике. В пособиях по биологии на месте кнопки «таблицы» расположена кнопка 3D-модели.
-  Кнопка **3D-модели** — открывает комплект интерактивных 3D-моделей к теме.
-  Кнопка **Задачник** — открывает комплект задач или заданий по изучаемой теме. В пособие включены задания по каждой теме, они могут применяться учителем (для работы с классом) и учеником (для самоконтроля).
-  **Скрытый режим** — переключает экран на вариант со скрытыми текстовыми и графическими элементами.
-  Кнопка **Оглавление** — осуществляет переход к Оглавлению пособия.
-  Кнопки **Следующая тема / Предыдущая тема** — перелистывают страницы в наглядном пособии, используются для перехода на другие темы.
-  Кнопка **Номер** — указывает на номер открытого тематического модуля.

#### 3.4. Стандартные кнопки экранов

На самом тематическом экране (рабочая область тематического экрана) отображаются стандартные кнопки.

Панель плеера — предназначена для проигрывания анимации или звука.

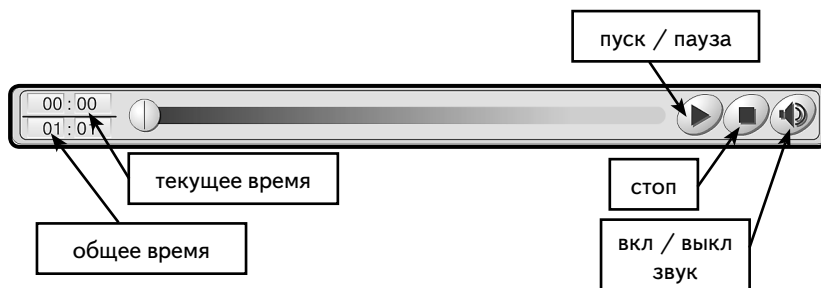



#### Кнопки управления интерактивами



-  Кнопка **Помощь** — открывает окно с краткой инструкцией по работе с моделью или заданием.

 Кнопка **Сброс** — переводит модель или задание в первоначальное состояние. Все параметры модели принимают начальные значения, ответы к заданиям или выполненные рисунки удаляются.

 Кнопка **Пуск** — запускает модель с установленными параметрами.

 Кнопка **Сбросить** — переводит экран в первоначальное состояние, все установленные параметры принимают начальные значения.

 Кнопка **Проверка** — проверяет правильность ответов в задании. Правильные ответы отмечаются зеленой рамкой, неправильные — красной. Повторное нажатие кнопки убирает цветные рамки.

 Кнопка **Показать ответ** — показывает правильные ответы на задание, устанавливает правильные значения и правильные рисунки. Чтобы убрать с экрана ответы, необходимо нажать кнопку  **Скрыть ответ**.

### 3.5. Специальные обозначающие символы на экране

 Все активные области экрана отмечены знаком «кисть руки». Наличие такого символа означает, что на данную область можно нажать или переместить отмеченный объект.

 Наличие такого символа на экране говорит о том, что изображение можно перемещать вверх/вниз или влево/вправо.





 Данный символ обозначает интерактивную 3D-модель. Стрелка подсказывает направление движения курсора для её движения. Отсутствие стрелок говорит о том, что модель можно двигать, перемещая курсор в любом направлении.



 Анимация. Нажатием на обозначенную этим символом область можно запустить или останавливать анимированную иллюстрацию.

Ряд символов сообщает о наличии дополнительного материала к данному экрану.

Символ	Какие объекты
	Одна или несколько интерактивных моделей
	Экран с увеличенным фрагментом или дополнительный материал к экрану.
	Одна или несколько 3D-моделей

## 4. Пособия серии «Наглядная школа» в учебном процессе

Материалы пособий серии «НАГЛЯДНАЯ ШКОЛА» позволяют в полной мере реализовать дидактические и методические требования.

### Дидактические требования

- *научность обучения* — достаточная глубина и корректность изложения учебно-

го материала;

- **доступность обучения** — определенная степень теоретической сложности и глубины изучения согласно возрастным особенностям обучающихся;
- **систематичность и последовательность обучения** — формирование знаний, умений и навыков в определенной логической связанной последовательности с обеспечением преемственности;
- **наглядность обучения** — чувственного восприятия объектов, процессов, явлений;
- **прочность усвоения знаний** — закрепления знаний;
- **структуризация учебного материала и структурно-функциональная связанность** — представление учебного материала с разбивкой на структурные единицы с обозначением структурно-функциональных связей между ними, отражающих внутреннюю логику изучаемого материала;
- **интерактивность** — взаимодействие с мультимедийным средством обучения (наглядным пособием);
- **адаптивность** — приспособление процесса обучения к уровню знаний, умений, психологических особенностей учащихся.

### **Методические требования**

- **полнота содержания** — позволяет в полной мере реализовать методические цели обучения;
- **педагогические методы**, определяющие достижение целей обучения при формировании тематических модулей пособий, использовались с учетом каждой конкретной науки и ей соответствующей дисциплине.
- **написание педагогического сценария** — учитывалась возможность изменять логику изложения материала, наполнять необходимой информацией содержание тем с целью использования собственных педагогических методов и технологий для лучшего достижения целей обучения.

Согласно вышеперечисленным педагогическим требованиям в пособиях серии «Наглядная школа» каждый тематический модуль структурирован следующим образом:

1. Представленный учебный материал минимален по объёму, что позволяет сделать акценты на основном и важном в изучаемой теме. Тематические модули сложных тем или тем, изучение которых предполагается не на одном уроке, включают в себя несколько тематических экранов.
2. Информация, содержащаяся на тематическом экране, сопровождается иллюстрированным материалом: статическим, динамическим, мультимедийным, который при необходимости можно увеличить.
3. Работа с текстовым материалом тематического экрана позволяет реализовать интерактивный диалог с учебным электронным пособием.
4. Тематические модули содержат задания, направленные на самостоятельность и развитие мышления учащихся:
  - задания с элементами моделирования;
  - задания с неполными данными;
  - задания с элементами исследования.

5. Пособие содержит экран с контрольными вопросами, упражнениями и задачами, которые относятся к изучаемой теме. Задания можно распечатать частично или полностью при необходимости, а тестовые задания содержат дополнительную функцию проверки.
6. Пособия содержат дополнительный справочный материал.  
Такое построение пособия позволит любому педагогу согласно выбранной технологии и методики преподавания разработать свою индивидуальную траекторию преподавания.

## 5. Тематические модули серии «Наглядная школа» в структуре уроков

Любой успешный урок — это продуманный план-конспект с логически выстроенными связями дидактических и методических единиц, а также имеющимся инструментарием: техническим и учебным.

Какую бы технологию ни использовал педагог в своей педагогической практике, за основу он берёт основные типы уроков:

1. Усвоение новых знаний
2. Закрепление (комплексное применение знаний, умений)
3. Повторение (актуализация знаний и умений)
4. Систематизация и обобщение знаний и умений
5. Контроль знаний и умений
6. Коррекция знаний, умений и навыков
7. Комбинированный урок

Совокупность методов и приемов использования мультимедийного учебного пособия в структуре урока определяется объёмом изучаемого материала на уроке и отрезком времени, отводимого на работу с мультимедиа, оно не должно превышать половины от общего времени урока.

Информационное наполнение позволяет с помощью средств мультимедиа:

- изложить теоретические основы дисциплин;
- продемонстрировать учебные модели, эксперименты и опыты;
- обеспечить контроль по изучаемой теме;
- создать собственное экранное наполнение.

## 6. Формы изложения учебного материала

В пособии для изложения теоретических основ дисциплин предусмотрены возможности.

### 6.1. Визуализация

**Визуализация** объекта, процесса или явления с текстовыми комментариями.

Текстовые комментарии содержат определения, пояснения, классификацию, основные положения теории, справочные сведения. Текст скрыт в панели типа ГОЛОСЕМЕННЫЕ ▾. Для того чтобы открыть текст, нужно нажать на треугольник справа.

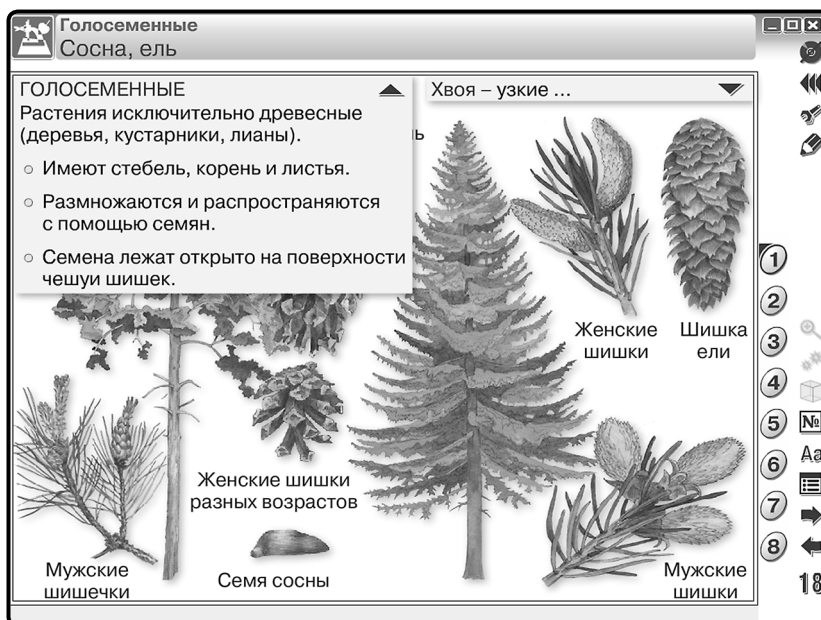

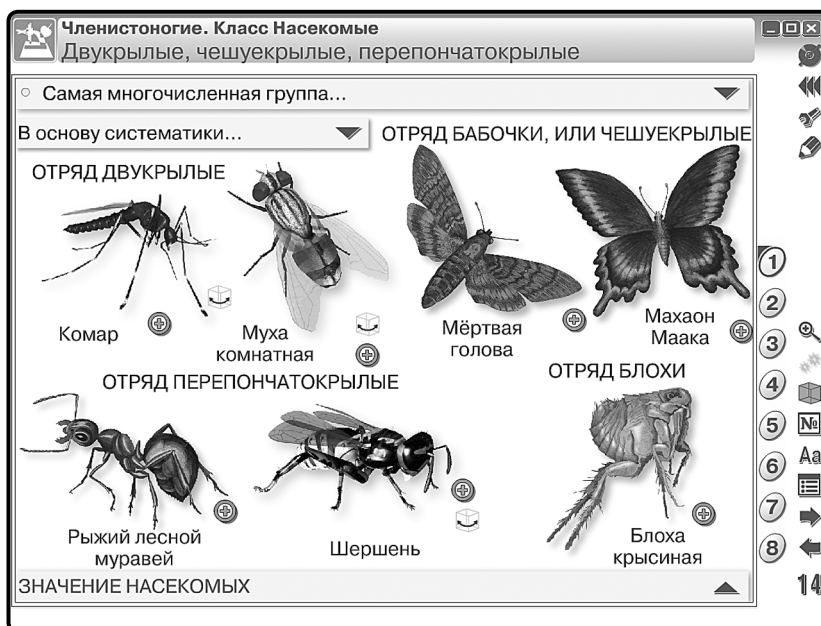

На тематическом экране рядом с объектом можно встретить значок . Он показывает, что данный объект можно увеличить. Для увеличения нажмите на кнопку (кнопка находится на основной панели инструментов) и выберите объект.

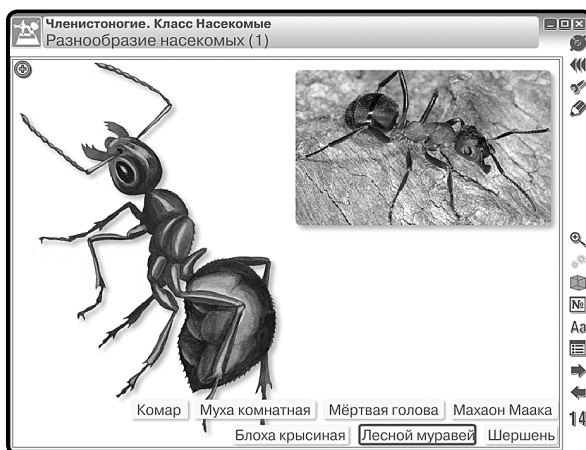



## 6.2. Работа с 3D-моделями

**Работа с 3D-моделями** геометрических фигур, молекул различных веществ, физических приборов, модели живых организмов, различных клеток, тканей, органов животных, растений и человека.

На тематическом экране рядом с объектом располагается кнопка или , или , или . Для поворота модели необходимо провести курсором по изображению. Однократное нажатие на модель вернёт её в исходное положение.

В пособиях «НАГЛЯДНАЯ БИОЛОГИЯ» на основной панели инструментов имеется кнопка , которая показывает наличие 3D-моделей на тематическом экране, нужно нажать на кнопку и выбрать модель.

## 6.3. Слайд-шоу

**Слайд-шоу** — поэтапная иллюстрация явлений или процессов.

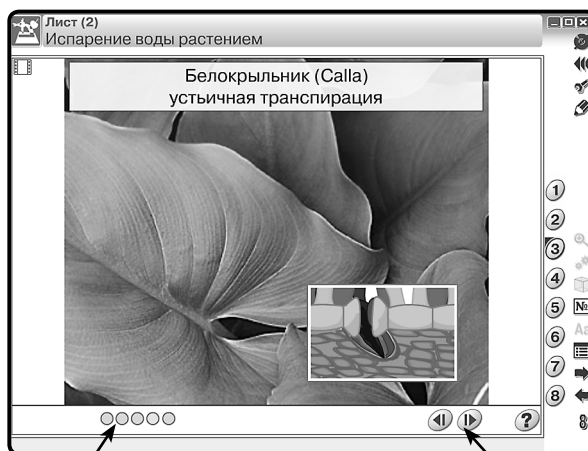

Указатель количества слайдов

Листание страниц

Определить, что данный экран содержит «слайд-шоу», можно по значку  в верхнем левом углу экрана.

## 6.4. Работа с графиками и геометрическими фигурами

Все графики в пособиях интерактивны, предусмотрена возможность многократного изменения данных и параметров. Графиками и графическими изображениями можно управлять с помощью кнопок, которые расположены на самом тематическом экране.

### Изменяем начальные условия

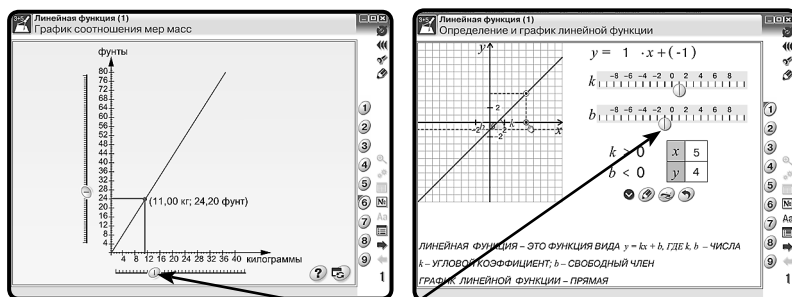

Перемещение курсора по панели заданных числовых значений

Перемещение выделенной точки на графике

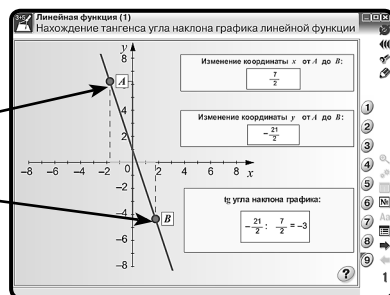

### Изменяем масштаб

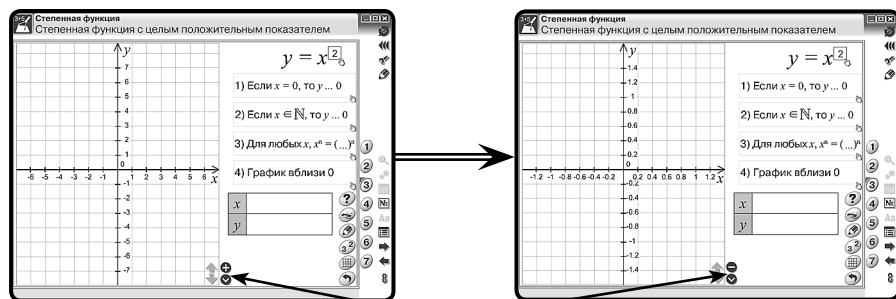



Масштаб на осях координат изменяем нажатием на значок и



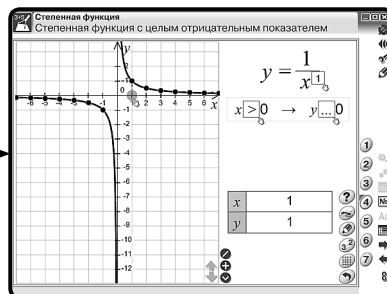
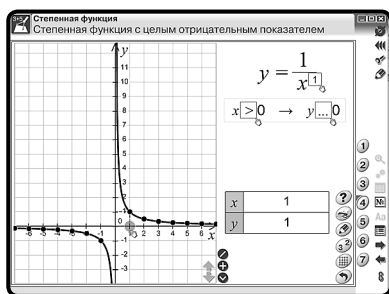

**Меняем местоположение оси координат**

В правом нижнем углу координатной оси расположен значок . Он показывает направление перемещения оси координат. Для перемещения оси достаточно сделать движение в указанном направлении (область захвата — всё поле координатной оси).

**Фиксируем график**

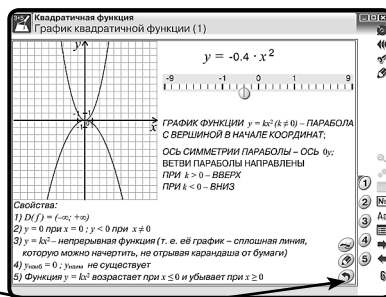
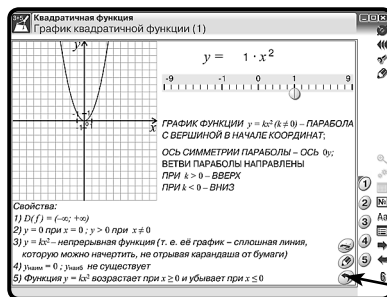
Для сравнения или анализа графиков предусмотрена кнопка фиксации графиков , которая расположена на самом тематическом экране. Вначале задайте функцию для сравнения, затем измените значения для функции.

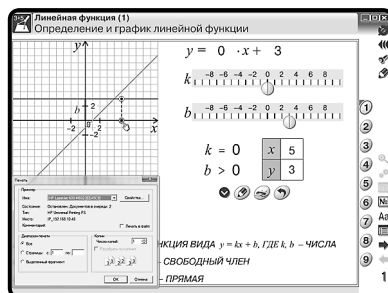

Вернуться к первоначальным условиям — кнопка сброс 

**Создаём раздаточный материал**

Кнопка «принтер»  показывает возможность вывода на печать. Задавая различные значения (параметры) функций (уравнений), можно сформировать раздаточный материал. Нажмите на кнопку и выберите условия для печати.

Эпизод урока по работе с графиком показан в разделе «Эпизоды уроков» (Математика. График квадратичной функции).

В пособиях для работы с геометрическими фигурами предусмотрены виртуальные инструменты — линейка и транспортир.

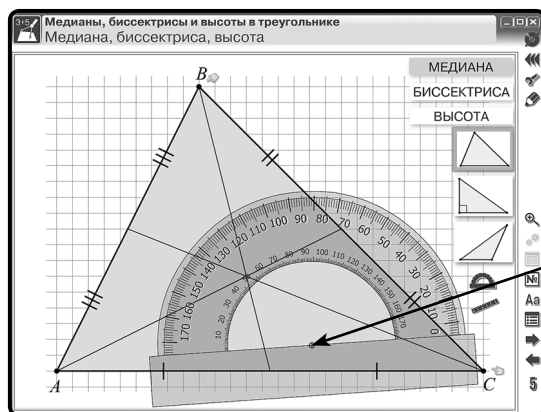
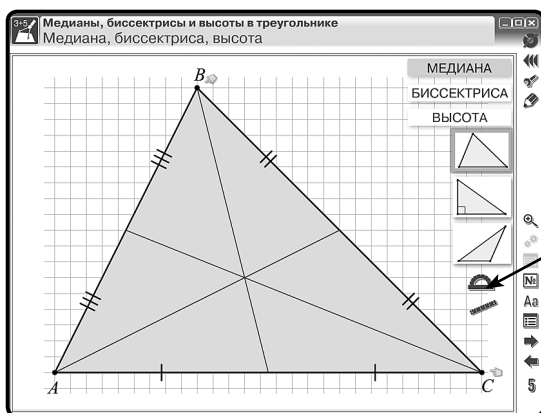

Нажмите на кнопку выбранного инструмента. Найдите знак совмещения и подведите к выбранной точке начала измерения.

Поворот инструмента — область захвата для транспортира полукруг (угломерная шкала), для линейки — это концы линейки.

Убрать виртуальные инструменты с экрана можно однократным нажатием на кнопку инструмента.

### 6.5. Работа с аудиовизуальными экранами



Анимации и видеоролики являются мощным средством мотивации причинно-следственного и структурно-функционального анализа, они развивают умения сравнивать, сопоставлять, оценивать и обобщать.

## 6. Формы изложения учебного материала

Смонтированные или программные анимации иллюстрируют различные процессы и явления, позволяют продемонстрировать учащимся изучаемый материал в динамике.

Все анимации и видеоролики в пособиях на любом этапе просмотра можно остановить и подробно проанализировать ситуацию или сделать дополнения.



Анимационные ролики и видеоролики имеют дикторское сопровождение. Звук можно отключать (нажмите кнопку ). На любом этапе просмотра можно остановить фрагмент для его детального анализа и изучения (кнопка ). Для прекращения просмотра нажмите кнопку .

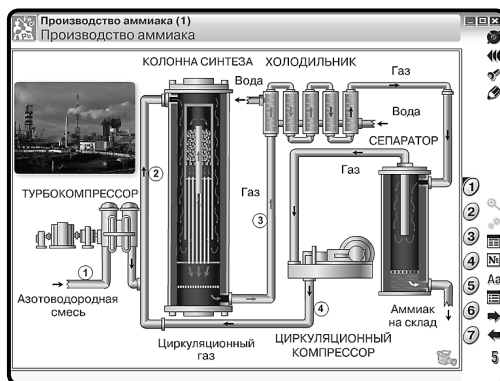

Значок  на тематическом экране показывает, что данная область экрана содержит анимацию. Для её воспроизведения нажмите на значок.

### 6.6. Работа с виртуальными измерительными приборами

**Учебные эксперименты и опыты.** В пособии предусмотрена возможность демонстрировать и представлять учебные модели, эксперименты и опыты. Они максимально приближают изучаемый материал к реально существующему прототипу. Такая форма подачи учебного содержания позволяет сформировать у учащихся

## 6. Формы изложения учебного материала

целостное представление о сущности, характерных чертах и особенностях представленных моделей и объектов, процессов и явлений.

На тематическом экране, содержащем эксперимент или опыт, активные элементы указаны значком «кисть» . При нажатии на область, на которую указывает «кисть»,

- объект меняет размеры, жидкости меняют объём;
- на измерительных приборах сменяется диапазон шкалы измерения;
- объекты и приборы могут перемещаться.

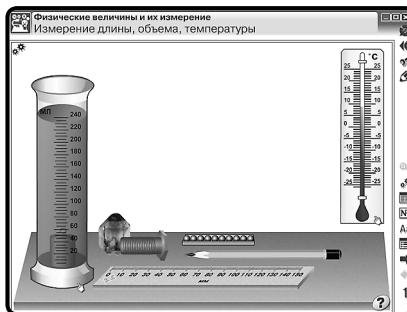
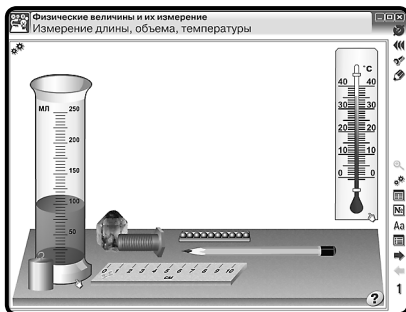

Каждый тематический экран содержит инструкцию, которую можно увидеть, нажав кнопку **Помощь** .

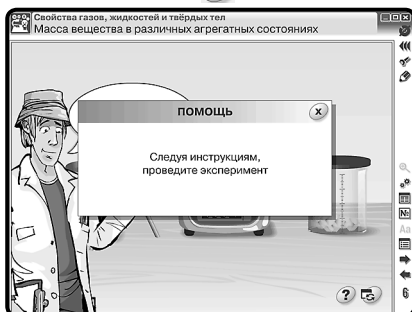

Ряд тематических экранов содержит набор приборов в правой части экранов, которые следует выбрать согласно заданию или инструкции для исследования.

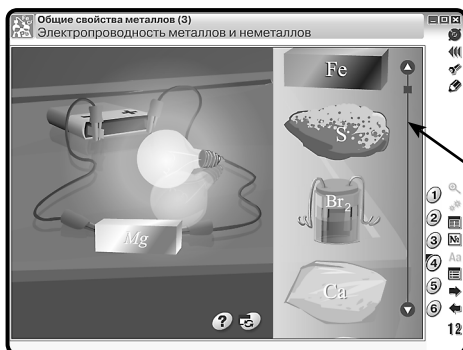

Используя скроллинг, выберите объект

## 7. Лабораторные работы

Учебный эксперимент обеспечивает единство познавательной и практической деятельности учащихся. Одни учебные эксперименты способствуют углублению и развитию знаний, другие позволяют прочнее закрепить изученный материал, третьи являются источником новых знаний.

Учебный эксперимент содержит цель, которая уже достигнута наукой, но учащимся это достижение ещё неизвестно. Намечаемые цели, приёмы, средства их достижения являются гипотезой учебного эксперимента. Учащиеся самостоятельно или под руководством педагога планируют ход эксперимента, приёмы выполнения и способы анализа результатов, а затем наблюдают и по необходимости одновременно проводят эксперимент.

Выполняя эксперимент, учащиеся формируют в сознании понятия, которые связаны с познаваемым объектом, процессом или явлением, и выражают умозаключения и суждения.

Использование учебного эксперимента в учебном процессе обеспечивает не только углублённое усвоение содержания дисциплин, но и позволяет ученикам овладеть ведущим методом науки — научным экспериментом.

Эпизод урока-исследования показан в разделе «Эпизоды уроков» (Химия. Свойства белков и их применение).

## 7. Лабораторные работы

Интерактивные лабораторные работы — это хорошее дополнение к реальной деятельности на уроке. Подобные работы помогают учащимся сориентироваться в проведении самостоятельных наблюдений, обратить внимание на те стороны явлений, на которые они вряд ли обратили бы внимание при выполнении опыта.

При работе с моделями учащийся: изменяет параметры и наблюдает за происходящими процессами; помещает модели тел и предметов в определённые условия и исследует их поведение и параметры. Интерактивные модели, анимации, задания к иллюстрациям позволят учащимся самостоятельно ставить учебные цели, находить и использовать средства и способы достижения этих целей, ориентируясь на материалы пособия.

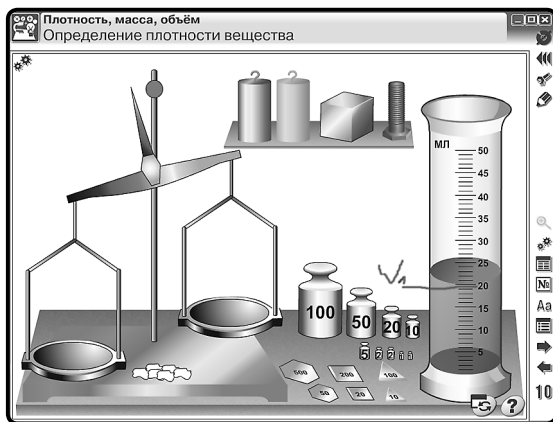

## 7. Лабораторные работы

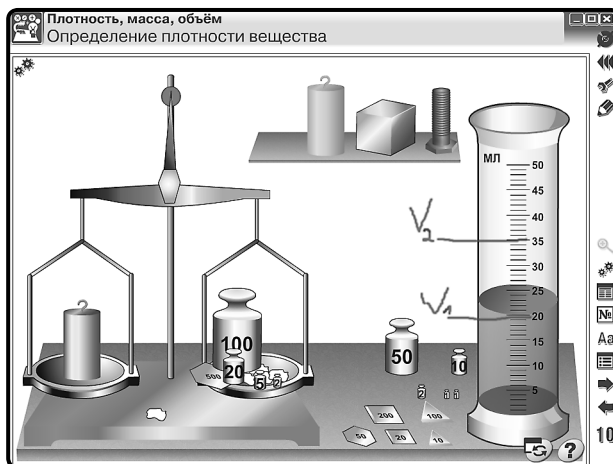
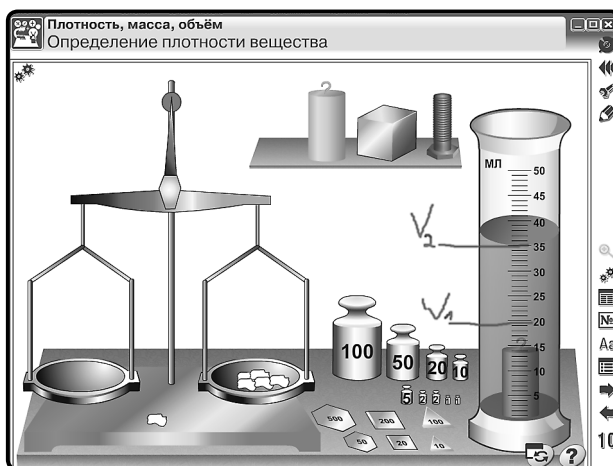

Возможно применение интерактивных лабораторных работ для проверки степени усвоения теоретического материала учебной программы.

В пособиях возможно использование одного и того же тематического экрана для разных учебных целей. Так, например, тематический экран «Определение удельной теплоёмкости вещества» (пособие «НАГЛЯДНАЯ ФИЗИКА») можно использовать для лабораторных работ:

1. «Измерение удельной теплоёмкости вещества»;
2. «Измерение удельной теплоты плавления льда»;
3. «Сравнение количества теплоты, отданное телом и полученное водой».

Преподаватель может сформировать путём вопросов и отдельных заданий рабочий лист лабораторной работы, образец которого представлен в разделе «Эпизоды уроков» (Физика. Измерение удельной теплоты плавления льда).

## 7. Лабораторные работы



В пособии содержание некоторых тематических экранов позволяет преподавателю формировать **экспериментальные задачи**.

При решении экспериментальных задач выполняются одновременно умственные, практические и организационные действия учащихся. Формирование, подбор таких задач, их правильное включение в структуру урока помогут развить предметное мышление (химическое, биологическое, физическое, математическое), совершенствовать экспериментальные умения.

При подборе задач к уроку берём за основу следующие методические требования к экспериментальным задачам. Они должны:

- быть направлены на достижение основных целей урока;
- быть связаны с другими видами деятельности учащихся и учителя (беседой, демонстрационным опытом и лабораторными работами, решением текстовых задач и т.д.);
- соответствовать уровню подготовки класса или отдельных учеников при индивидуальной работе.

Выделяем четыре этапа деятельности при работе с экспериментальной задачей.

### 1. Анализ текста и явления задачи.

Сначала поясняются незнакомые термины, определяют вопросы и их характер (явные или неявные, требующие качественной или количественной оценки). Затем выделяют объекты, дают их описание — выделяют число, величины, которыми они характеризуются, устанавливают, изменяется ли их состояние и существует ли связь между объектами, выясняют, все ли объекты указаны. Далее проводим анализ перемещения объектов (кинематика) и рассматриваем их взаимодействие (динамика). Потом проводим теоретическое описание явления (модели объекта, элемента теории, закона). Если задача начинается с эксперимента, то сначала описывают установку опыта, а затем исследуют изменения состояния объектов.

Так как на данном этапе вырабатываются этапы действия, то план изучения явления может выступать в виде системы вопросов для беседы (сопровождаться могут демонстрацией учебного опыта или эксперимента на экране).

2. План решения.

Обобщение проделанной работы на первом этапе. Решение проговаривают и оформляют письменно (в виде схематических рисунков, графов).

3. Решение.

Подбор приборов и сборка установки. Производятся измерения и расчёты.

Учащиеся объясняют результаты наблюдений или расчётов. Контроль за деятельностью учащихся можно проводить с помощью вопросов.

4. Анализ решения.

Оценка полученных результатов с учётом погрешностей, поиск иных способов и выбор оптимальных вариантов решений. В заключение повторяются основные моменты решения.

В разделе «Эпизоды уроков» (Физика. Определение удельной теплоемкости вещества) показана задача с поэтапным анализом для начального уровня обучения экспериментальным задачам.

## 8. Закрепление, контроль и коррекция знаний

Закрепление, контроль и коррекция знаний являются важной частью процесса обучения. Они определяют качество усвоения учащимися программного материала, диагностирование и корректирование их знаний и умений.

В пособиях предусмотрены функции, позволяющие:

- выяснить готовность класса к изучению нового материала;
- определить сформированность понятий;
- проверить домашние задания;
- сделать поэтапную проверку учебного материала, разобранного на уроке.

### 8.1. Задачник

Задачник (№) позволяет осуществить:

- *предварительный контроль знаний* — выявление имеющихся знаний, умений и навыков учащихся;
- *текущий контроль* — определение степени сформированности знаний, умений и навыков, а также их глубину и прочность по ходу обучения;
- *тематический контроль* — систематизация знаний учащихся после изучения темы, раздела;
- *отсроченный контроль* — контроль остаточных знаний и умений спустя некоторое время после изучения темы или раздела.

Метод контроля педагог может выбрать согласно дидактическим целям урока: устный, письменный, самоконтроль, взаимоконтроль, комбинированный.

Задачник делится на две группы заданий: *тестовые* и *качественные*, или *расчётные*.



## 8. Закрепление, контроль и коррекция знаний

Имеется возможность распечатать задания частично или полностью и использовать как раздаточный материал.

**Тестовые задания** являются закрытой формой тестовых заданий с одним вариантом правильного ответа. Тестовые задания пронумерованы красным цветом.

Исследование функции на экстремум  
Выполните задания.

№ 1. На рисунке изображен график функции  $y = f(x)$  на промежутке  $(a; b)$ . Сколько точек максимума имеет функция  $y = f(x)$ ?

☐ 2  
☐ 3  
☐ 4  
☐ 1

**Качественные задания** — это задание-вопрос или задание, требующее рассуждения. Задания такого типа можно предложить не только как опрос на уроке, но и в качестве домашнего задания. В пособиях такие задания пронумерованы синим цветом.

Эволюционное учение Чарлза Дарвина  
Выполните задания.

№ 6. Ответьте на вопросы:

- Объясните возникновение в процессе эволюции разнообразия выюрков, наблюдаемое на Галапагосских островах.
- Объясните сущность параллельной эволюции на примере видов животных из отряда ластоногих млекопитающих.
- Укажите главные факторы эволюции, выделяемые в теории Чарлза Дарвина.

**Расчётные задачи** — для их решения требуется, как правило, использование математического аппарата, с последующим письменным анализом хода решения за-

## 8. Закрепление, контроль и коррекция знаний

дачи. В пособии предусмотрена возможность письменного анализа решения задач у доски, используя функцию «Рисование».

Ускорение  
Выполните задания

№ 6. Автомобиль начинает прямолинейное равноускоренное движение из состояния покоя. За 8 с он приобрел скорость 24 м/с. Чему равно ускорение автомобиля?

*Решение*

Дано:  
 $t = 8 \text{ с}$   
 $v = 24 \text{ м/с}$   
 $v_0 = 0$   
 Найти:  $a = ?$

$$a = \frac{v - v_0}{t}$$

$$a = \frac{24 \text{ м/с} - 0}{8 \text{ с}} = 3 \text{ м/с}^2$$

Ответ:  $a = 3 \text{ м/с}^2$

### 8.2. Функция «Скрыть»

Для проверки знаний можно использовать функцию «Скрыть»  $A \rightarrow ?$ , которая расположена на основной панели инструментов. При нажатии на кнопку её вид меняется —  $A \rightarrow ?$ , а на тематическом экране скрывается часть текста.

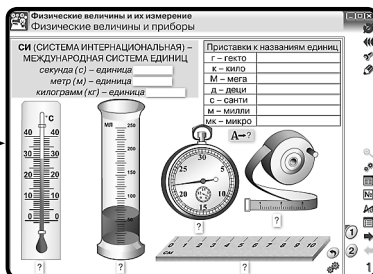
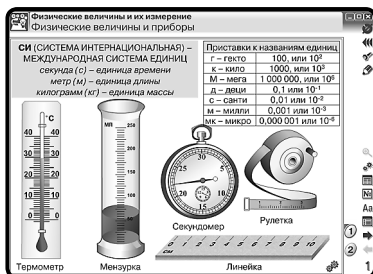

На тематическом экране появляются значки  $A \rightarrow ?$  и  $?$ .

Нажмите на знак вопроса значка  $A \rightarrow ?$  — появится панель с вариантами подстановки. Выберите нужную запись и перетяните её на знак  $?$

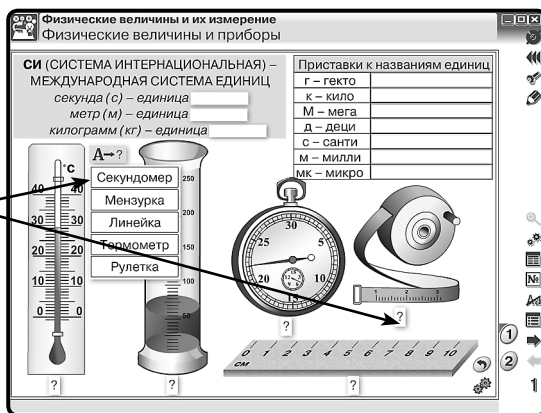

## 8. Закрепление, контроль и коррекция знаний

При работе с функцией «скрыть» значок  может не появиться, а вместо него появится пустая строка.

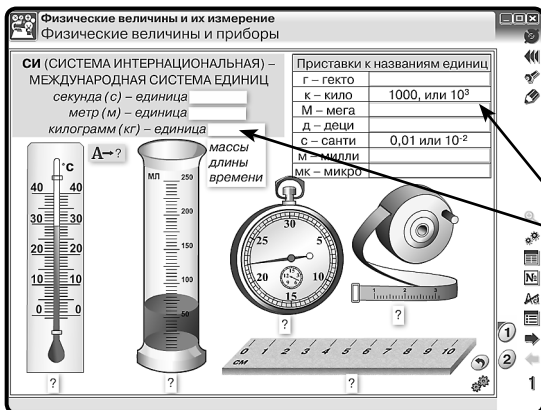



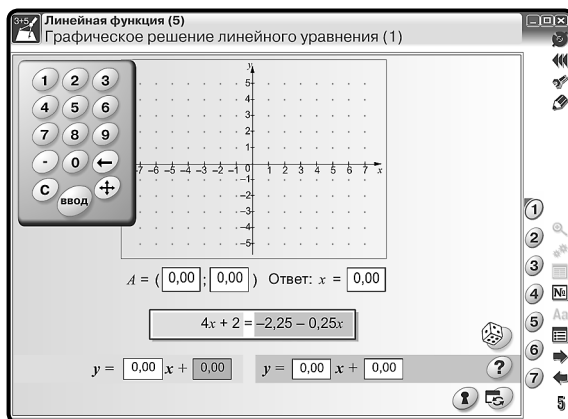

Нажмите на белую строку. Появятся варианты ответа. В случае множественного выбора просто нажмите на выбранный вариант. Если выбран неверный вариант, повторно нажмите на строчку и вновь дайте ответ.

### 8.3. Интерактивные задания



В каждом пособии имеются тематические экраны с заданием по теме. Основные кнопки на экране:

- «Помощь»  — показывает задание или условие задачи;
- «Ответ»  — показывает правильный вариант выполнения задания или задачи;
- «Сброс»  — возвращает к первоначальным условиям;
- «Случайный выбор»  — случайным образом создаёт на экране задания.

На тематических экранах с заданиями, требующими ввод числа, предусмотрен виртуальный калькулятор. Для того чтобы калькулятор появился, нажмите на строку, куда хотите ввести число. Переместить калькулятор в любую область экрана можно с помощью значка , расположенного на калькуляторе.

Интерактивные возможности экранов позволяют наглядно и доступно изложить учебный материал согласно выбранной программе обучения.

## 9. Конструктор

*Конструктор* в наглядном пособии позволяет значительно расширить применение в педагогической практике обучающих средств мультимедиа в соответствии с потребностями каждого конкретного преподавателя, создавать собственные мультимедиаобъекты и размещать их в содержании пособия для решения современных общепедагогических задач.

*Конструктор* размещён в отдельном рабочем окне, открыть которое можно с помощью кнопки *Конструктор*.

Работа с Конструктором позволяет:

- изменять структуру тематических экранов;
- переименовывать тематические экраны;
- изменять иерархию объектов;
- создавать новые экраны с различными изображениями, клипами и текстовыми полями.

Рабочее окно «Конструктор» состоит из дерева оглавления, миниатюр тематических экранов и инструментов управления.



**Дерево Оглавления** — это заголовки тематических модулей и соответствующих им экранов.

Редактирование заголовка активного тематического экрана осуществляется стандартно.

**Миниатюра тематического экрана** появляется при выборе темы в дереве оглавления.

*Примечание.* Нумерация тематических модулей и закладок в «Оглавлении» пособия поддерживается автоматически.

**Инструменты управления.** В Конструкторе две панели инструментов.

**Панель инструментов № 1** — расположена в верхней области рабочего окна над деревом Оглавления.

📁 **сохранить** — сохраняет изменения, внесённые в пособие, в отдельном файле;

📂 **загрузить** — загружает изменения из ранее сохранённого файла;

↺ **сброс** — возвращает пособие в первоначальное (оригинальное) состояние.

**Панель инструментов № 2** — расположена в нижней части рабочего окна под миниатюрами тематических экранов.

Эта Панель инструментов является основным средством редактирования материалов Наглядного пособия.

⬅ ➡ Кнопки **На уровень выше** и **На уровень ниже** — используются для изменения уровня любого тематического экрана в дереве Оглавления пособия.

К примеру, любой тематический экран может быть вынесен как отдельный тематический модуль. В этом случае следует нажать кнопку **На уровень выше**, тематический экран переместится над текущим модулем. Если нажать кнопку **На уровень ниже**, любой тематический экран перейдёт в предыдущий модуль и займёт последнее место в списке экранов.

⬆ ⬇ Кнопки **Вверх** и **Вниз** — изменяют положение любого тематического модуля или экрана в дереве Оглавления пособия. Следует отметить, что тематические экраны модуля перемещаются только «внутри» текущего модуля.

➕ Кнопка **Добавить объект** — приводит к созданию нового тематического экрана, в этом случае новый экран будет именоваться «Новая тема». Далее он может быть переименован и поставлен в нужное место дерева Оглавления.

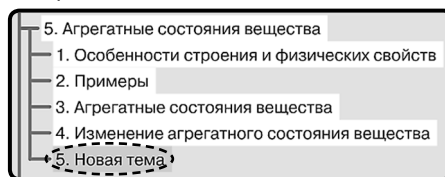
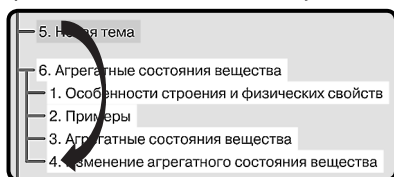

🗑 Кнопка **Удалить объект** — приводит к удалению выделенного тематического экрана из дерева Оглавления пособия.

🔍 Кнопка **Редактировать** — открывает окно для работы с выделенным тематическим экраном.

## 9.1. Редактирование экрана

Режим **Редактировать** имеет свою панель инструментов:

🔍 Кнопка **Режим Скрыть** — позволяет редактировать текущий тематический экран для режима Скрыть.

**Важно!** С помощью этой кнопки можно создать два экрана, сменяющих друг друга. Очередность появления экранов формируется следующим образом:

1. Нажать **Режим Скрыть** — появится окно, в заголовке которого написано **Скрытый режим**. При этом полностью дублируется основной тематический экран.

2. Редактируйте те объекты, которые в скрытом режиме будут появляться на экране или удаляться с экрана.

⊞ Кнопка **Добавить объект** — позволяет создавать новый тематический экран.

*Примечание.* В тематический экран можно добавить объект трех типов: ТЕКСТ, ГРАФИКА и ВИДЕО.

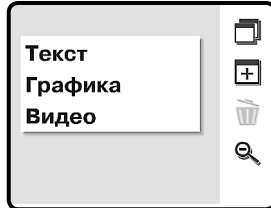

В типологию ГРАФИКА включены статичные и динамичные изображения в формате JPG, GIF, PNG, а также в векторном формате SWF. В случае добавления SWF-объекта его анимационное, звуковое или интерактивное наполнения сохраняются. В качестве ВИДЕО можно добавлять файлы в формате FLV.

🗑 Кнопка **Удалить объект** — позволяет убрать объект с тематического экрана.

🔍 Кнопка **Заккрыть редактирование** — возвращает пользователя на экран **Конструктора**.

## 9.2. Формирование нового тематического экрана

Используя *Панель инструментов № 2*, создайте новую тему и нажмите кнопку **Редактировать**. На чистый лист тематического экрана можно добавить различные объекты. Для этого нажмите **Добавить объект** и в списке выберите тип объекта.

**Текст** — в поле окна появляется текстовый контейнер (объект с рамкой и красной точкой). Его можно переместить в любое место тематического экрана. Перемещение осуществляется с помощью красной точки в верхнем левом углу. Изменение ширины текстового контейнера производится с помощью стрелок в правом нижнем углу. Размер текстового контейнера изменяется в соответствии с размером текстового фрагмента. Высота текстового элемента устанавливается автоматически по установленной ширине контейнера (слова автоматически переносятся на другие строки).



Текст может вводиться:

- одним из трёх предложенных цветов (чёрный, синий, красный);
- одним из двух предложенных размеров (22, 30);
- одним из трёх стилей (обычный, курсив, жирный).

**Графика, видео** — в поле окна появляется диалоговое окно *Выберите графический файл для вставки*. Это окно является проводником, с помощью которого можно выбрать нужный файл: рисунок, анимацию, видео.

На плакате можно разместить рисунки из файлов в формате PNG, GIF, JPG или клип SWF. SWF-клип может содержать анимацию, аудиоматериал, интерактивность. Всё активное медиасодержимое такого клипа сохраняется. Для SWF-клипа, содер-

## 9. Конструктор

жащего на основной линейке времени несколько кадров (анимация или звук), а также для видео (файл в формате FLV) автоматически создаётся панель управления проигрыванием, содержащая кнопки ПУСК/ПАУЗА/СТОП.

**Важно!** В именах файлов, размещаемых на экране, нужно использовать латинские буквы и цифры.

После выбора файла он автоматически появляется на экране в красной рамке, при необходимости объект можно переместить или изменить его размер. Перемещение и изменение размеров контейнеров происходит аналогично текстовым контейнерам.

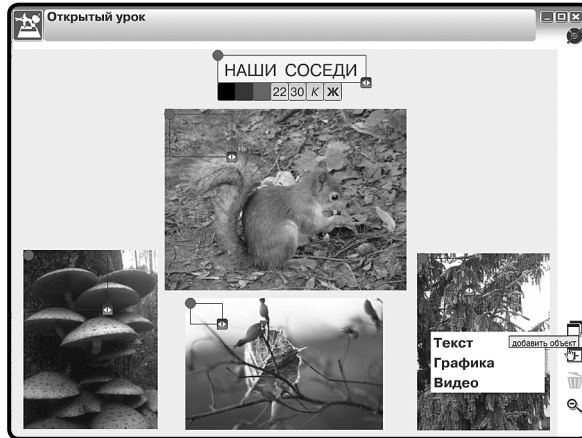

*Примечание.* При создании режима *Скрыть* на основной *Панели инструментов* становится активной кнопка *Режим Скрыть*.

После завершения работ по созданию и редактированию содержательного наполнения тематического экрана следует нажать кнопку **Заккрыть редактирование**.

В окне Конструктора появятся миниатюры сформированных тематических экранов.



Используя *Панель инструментов № 1*, следует сохранить все изменения в пособии:

1. Воспользуйтесь кнопкой **Сохранить**, появится окно, где в строке имя файла будет запись «lesson.lsp», которое можно изменить по своему усмотрению, не меняя расширения (например, «Окисление и восстановление.lsp»), и нажать сохранить.

*Примечание:* В имени сохраняемого файла можно использовать кириллицу (русские буквы).

2. Закрываем окно *Конструктора*, появляется *Оглавление* пособия. Если тематический экран был сформирован как отдельный модуль, то он будет находиться в той последовательности, в которой был установлен при формировании *дерева Оглавления*. Если тематический экран является закладкой в модуле, то выберите номер модуля и закладки, где он был сформирован.

При повторном запуске пособия необходимо:

1. Войти в рабочее окно *Конструктора* и нажать *Загрузить*.
2. Выбрать серию «Наглядного пособия», в котором были сделаны изменения, и выбрать из появившегося списка нужный файл.
3. Нажать *Открыть*.

Если пользователю нужно использовать сформированный файл не на своём рабочем компьютере, то необходимо его скопировать на съёмный носитель и выполнить следующие действия:

1. Скопировать со съёмного носителя файл с созданным тематическим экраном на компьютер.
2. Открыть *Конструктор* пособия.
3. Загрузить скопированный файл.

**Внимание!** Загрузить можно только те файлы, которые были созданы в аналогичном по названию пособии. Например, если экраны создавались в пособии «Физика 7», то их можно открыть только в пособиях с таким названием.

## 10. Эпизоды уроков

### 10.1. Урок математики.

#### График квадратичной функции

*Актуализация знаний*

1. Какое уравнение называется квадратным?
2. Как определить корни квадратного уравнения?
3. Всегда ли квадратное уравнение имеет корни?
4. Какая функция является квадратичной?

График квадратичной функции при  $k \neq 0$  называется параболой.

Рассмотрим функцию  $y = kx^2$ .

Областью определения этой функции являются значения  $x$ , единственный нуль этой функции  $x = 0$ .



## 10. Эпизоды уроков

Функция является чётной.

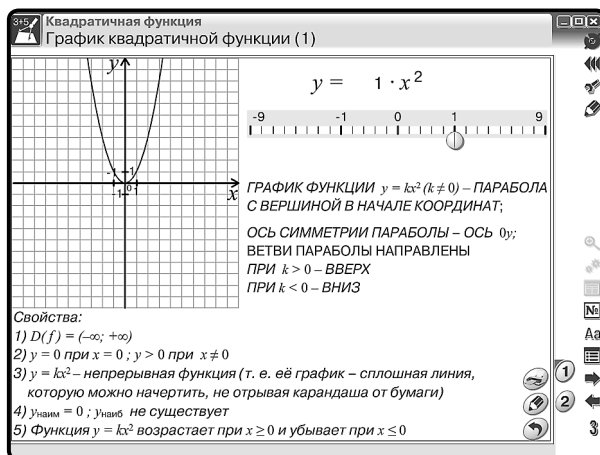

Выставляем на экране функцию  $y = 1x^2$  с помощью значка .

При  $k > 0$  функция убывает на  $x < 0$  и возрастает на  $x > 0$ .

$x = 0$  является минимумом функции.

Область значений функции в этом случае является промежутком  $[0, +\infty)$ .

При  $k < 0$  функция возрастает на  $x < 0$  и убывает на  $x > 0$ .

$x = 0$  является максимумом функции.

Область значений функции в этом случае является промежутком  $(-\infty, 0]$ .

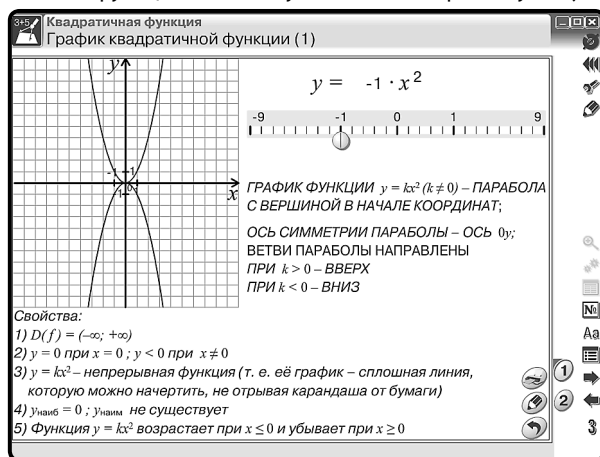

Вначале нажмите для фиксации функции  $y = 1x^2$  кнопку .

Выставляем на экране функцию  $y = -1x^2$ .

График функции  $f(x) = ax^2 + bx + c$  легко построить из графика функции  $f(x) = kx^2$  геометрическими преобразованиями, используя формулу  $y = a \left( x + \frac{b}{2a} \right)^2 - \frac{D}{4a}$ .

## 10. Эпизоды уроков

1. Для этого нужно растянуть график в  $a$  раз от оси  $Ox$ , при необходимости отразить его относительно оси абсцисс.
2. Сместить получившийся график на  $\frac{b}{2a}$  влево и на  $\frac{D}{4a}$  вниз (если какое-либо из этих чисел меньше нуля, то соответствующее смещение нужно производить в противоположную сторону).

Например,  $f(x) = 2x^2 + 8x + 4$ .

Открываем второй тематический экран модуля и устанавливаем необходимые параметры для последовательного изложения материала:

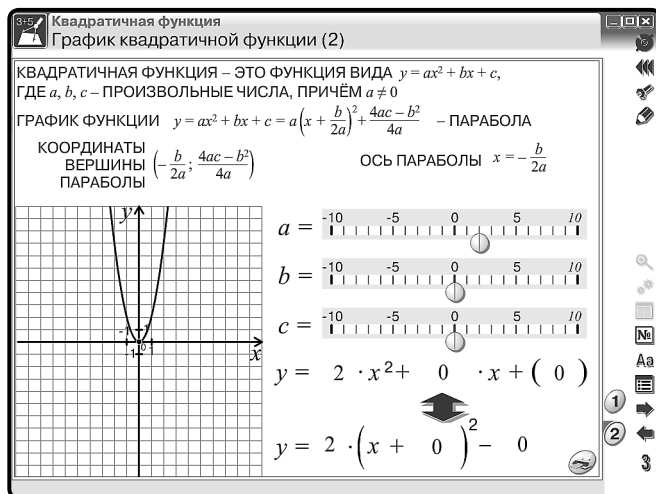

первая позиция  $a = 2, b = 0, c = 0$

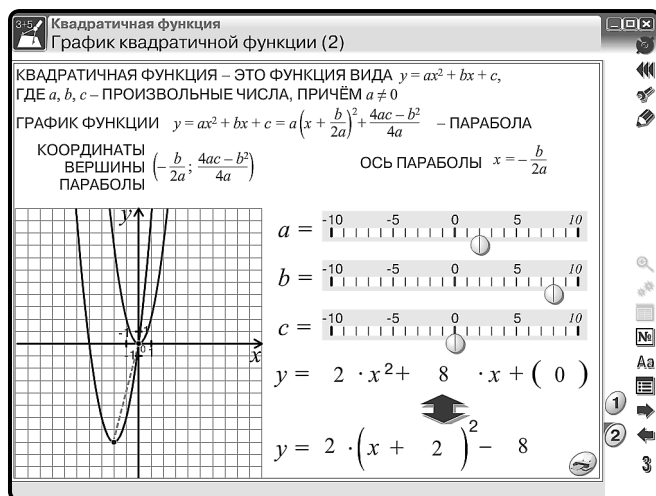

вторая позиция  $a = 2, b = 8, c = 0$

## 10. Эпизоды уроков

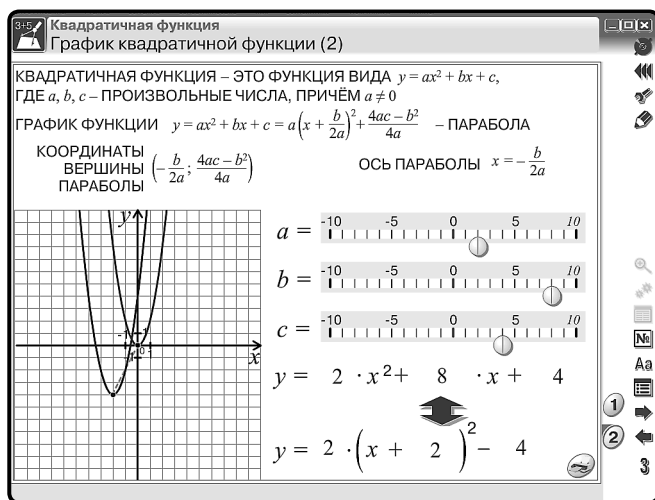

третья позиция  $a = 2, b = 8, c = 4$

После объяснения учащимся предлагается задание: построить графики квадратичной функции.

Например,  $f(x) = -2x^2 + 8x + 2$ ,  $f(x) = 1x^2 + 4x + 3$ .

После выполненной работы проверку можно произвести с использованием тематического экрана № 2.

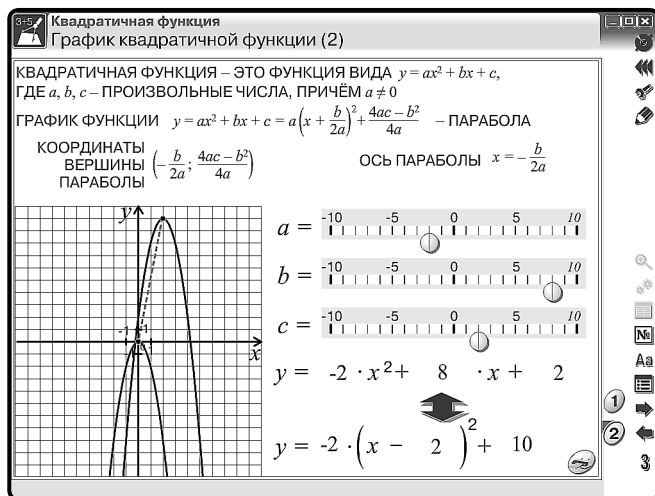

$f(x) = -2x^2 + 8x + 2$

$a = -2$

$b = 8$

$c = 2$

## 10. Эпизоды уроков

**Квадратичная функция**  
График квадратичной функции (2)

КВАДРАТИЧНАЯ ФУНКЦИЯ – ЭТО ФУНКЦИЯ ВИДА  $y = ax^2 + bx + c$ ,  
ГДЕ  $a, b, c$  – ПРОИЗВОЛЬНЫЕ ЧИСЛА, ПРИЧЁМ  $a \neq 0$

ГРАФИК ФУНКЦИИ  $y = ax^2 + bx + c = a\left(x + \frac{b}{2a}\right)^2 + \frac{4ac - b^2}{4a}$  – ПАРАБОЛА

КООРДИНАТЫ  
ВЕРШИНЫ  
ПАРАБОЛЫ  $\left(-\frac{b}{2a}; \frac{4ac - b^2}{4a}\right)$       ОСЬ ПАРАБОЛЫ  $x = -\frac{b}{2a}$

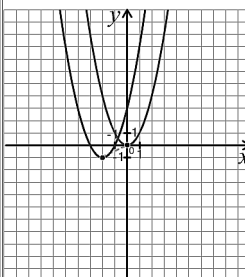

$a =$

$b =$

$c =$

$y = 1 \cdot x^2 + 4 \cdot x + 3$

$y = 1 \cdot \left(x + 2\right)^2 - 1$

$$f(x) = 1x^2 + 4x + 3$$

$$a = 1$$

$$b = 4$$

$$c = 3$$

Работа с тестами № (с 1 по 6).

Можно распечатать (🖨️) как раздаточный материал, а затем проверить у доски

(👁️): само- или взаимопроверка.

**Квадратичная функция**  
Выполните задания

№ 5. На одном из рисунков изображён график функции  $y = x^2 + 3$ . Укажите этот рисунок.

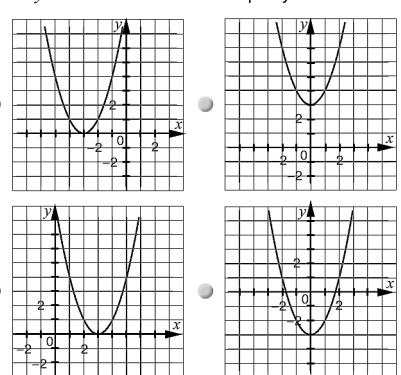

Постановка Домашнего задания.

## 10.2. Урок химии.

### Свойства белков и их применение (денатурация)

Перед началом работы вспоминаем и обсуждаем понятия, термины, закономерности, связанные со свойствами и строением белка.

Перед учениками ставятся вопросы:

Можно ли нарушить состояние белка?

Какое явление называется денатурацией?

**Денатурация** — процесс разрушения структуры белка. Причинами являются соли тяжелых металлов, нагревание, излучение, механическое воздействие.

Какие для этого необходимы оборудование и реактивы?

Формулируется цель работы, составляется план действий (запись в тетрадь).

Приступают к наблюдениям и исследованию взаимодействия белка с раствором нитрата свинца, спирта и при тепловом воздействии.

Свои наблюдения ученики записывают в тетрадь.

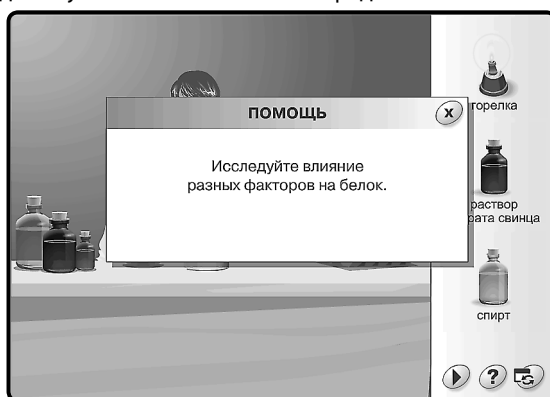

На экране эксперимент по исследованию влияния различных факторов на белок.

**Первый этап.** Тепловое воздействие на белок.

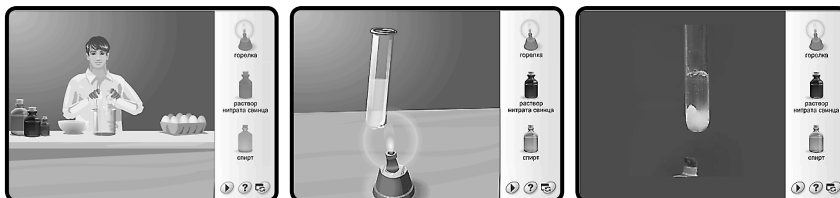

При нагревании пробирки с раствором яичного белка в ней появляются белые хлопья. Кинетическая энергия, сообщаемая белку, вызывает вибрацию его атомов, вследствие чего слабые водородные и ионные связи разрываются, и белок свертывается (коагулирует). На скорость и интенсивность процесса тепловой денатурации оказывают большое влияние pH раствора и присутствие электролитов.

Учащиеся изучают краткую учебную информацию о происходящих изменениях в структуре белка на молекулярном уровне.

**Второй этап.** Влияние раствора тяжелого металла на белок.

На примере раствора нитрата свинца

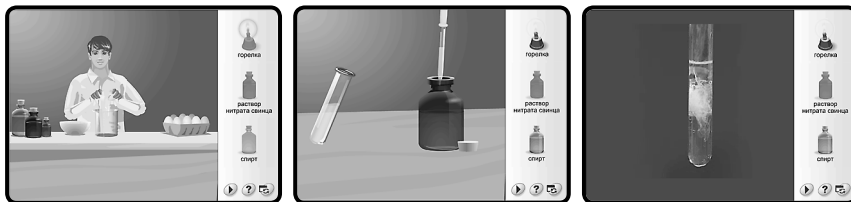

В этом случае денатурация белка вызывается адсорбцией ионов тяжелых металлов на поверхности белковых молекул с образованием нерастворимых комплексов.

Положительно заряженные ионы тяжелых металлов (катионы) образуют прочные связи с отрицательно заряженными ионами и часто вызывают разрывы ионных связей. Они также снижают электрическую поляризацию белка, уменьшая его растворимость. Учащиеся изучают краткую учебную информацию об происходящих изменениях в структуре белка на молекулярном уровне.

**Третий этап.** Влияние органического растворителя на белок.

На примере спирта

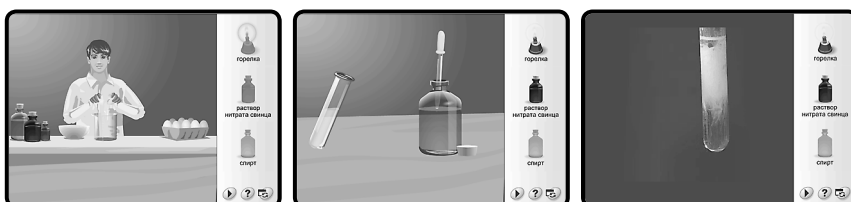

Органические растворители разрушают гидратную оболочку белка, что приводит к понижению его устойчивости и выпадению белка в осадок.

Длительный контакт белка со спиртом приводит к необратимой денатурации.

Учащиеся изучают краткую учебную информацию об происходящих изменениях в структуре белка на молекулярном уровне.

Перед подведением итогов исследования можно рассмотреть положительные и отрицательные стороны явления денатурации в виде докладов. Доклады учениками готовятся заранее (2–3 ученика из класса).

Возможные темы:

1. Использование денатурации в медицине (свойство белков связывать ионы тяжелых металлов используется в медицине при оказании первой помощи пострадавшим от отравления солями меди, свинца, ртути).

2. Причины старения и гибели живых организмов.

Общие выводы по исследованию (ответы на вопросы):

1. Что явилось причиной денатурации?
2. Что произошло в результате денатурации?
3. Обратима ли данная денатурация?

### 10.3. Урок физики. Экспериментальная задача

**Цель урока:** определить удельную теплоёмкость вещества, из которого сделан цилиндр.

Прежде чем приступить к выполнению работы, следует обсудить с учащимися основное понятие — «удельная теплоёмкость». Согласно определению разобраться в необходимом оборудовании и оценить возможные погрешности в полученных результатах. Затем приступить к решению и анализу наблюдаемых явлений.

Открываем тематический экран «ОПРЕДЕЛЕНИЕ УДЕЛЬНОЙ ТЕПЛОЁМКОСТИ ВЕЩЕСТВА».



1. На тематическом экране выбираем цилиндр.
2. Устанавливаем начальную температуру для цилиндра и воды.
3. Устанавливаем объём воды в мензурке.
4. Установив курсор на выбранный цилиндр, перемещаем его в мензурку и наблюдаем за процессом.

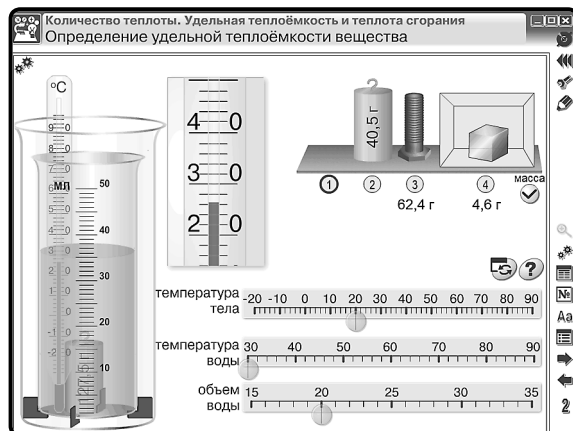

5. Полученные данные записываем в тетрадь.

## ЗАДАЧА

В калориметр налили воды температурой  $30\text{ }^{\circ}\text{C}$  в объёме  $20\text{ мл}$ . В воду опустили цилиндр массой  $127,5\text{ г}$ , температура которого  $20\text{ }^{\circ}\text{C}$ , при этом температура воды стала  $26,5\text{ }^{\circ}\text{C}$  (удельной теплоёмкостью внутреннего стакана калориметра пренебречь).

Дано:	Анализ задачи:
Цилиндр $m_1 = 127,5\text{ г} = 127,5 \cdot 10^{-3}\text{ кг}$ $t_{01} = 20\text{ }^{\circ}\text{C}$ $t_{к1} = 26,5\text{ }^{\circ}\text{C}$ Вода $V_2 = 20\text{ мл} = 20 \cdot 10^{-6}\text{ м}^3$ $t_{02} = 30\text{ }^{\circ}\text{C}$ $t_{к2} = 26,5\text{ }^{\circ}\text{C}$ $c_2 = 4200\text{ Дж}/(\text{кг} \cdot ^{\circ}\text{C})$	Цилиндр отдаёт некоторое количество теплоты воде: $Q_1 = c_1 \cdot m_1 \cdot (t_{01} - t_{к1}).$ Вода получает от цилиндра некоторое количество теплоты: $Q_2 = c_2 \cdot m_2 \cdot (t_{к2} - t_{02}).$
Найти: $c_1$ — ?	

Процесс передачи некоторого количества теплоты одного тела другому называется теплообменом. В результате такого процесса получаем

$$Q_1 = Q_2;$$

$$c_1 \cdot m_1 \cdot (t_{01} - t_{к1}) = c_2 \cdot m_2 \cdot (t_{к2} - t_{02}).$$

Так как дан объём воды, а нам необходима масса, то необходимо воспользоваться формулой

$$m_2 = V_2 \cdot \rho_2,$$

где плотность воды  $\rho = 1000\text{ кг}/\text{м}^3$ ,

тогда

$$c_1 \cdot m_1 \cdot (t_{01} - t_{к1}) = c_2 \cdot V_2 \cdot \rho_2 \cdot (t_{к2} - t_{02}).$$

Решение:

$$c_1 = \frac{4200 \cdot 20 \cdot 1000 \cdot (30 - 26,5)}{127,5 \cdot 10^{-3} (26,5 - 20)} = 354,7.$$

Проверка единиц измерения:

$$c_1 = \left[ \frac{\text{Дж} \cdot \text{м}^3 \cdot \text{кг} \cdot ^{\circ}\text{C}}{\text{кг} \cdot ^{\circ}\text{C} \cdot \text{м}^3 \cdot \text{кг} \cdot ^{\circ}\text{C}} \right] = \frac{\text{Дж}}{\text{кг} \cdot ^{\circ}\text{C}}.$$

Ответ:  $c_1 = 354,7\text{ Дж}/(\text{кг} \cdot ^{\circ}\text{C})$  — латунь.



# **10.4. Урок физики. Лабораторная работа** **«ИЗМЕРЕНИЕ УДЕЛЬНОЙ ТЕПЛОТЫ ПЛАВЛЕНИЯ ЛЬДА».** **Рабочий лист**

**дата**

**Цель:** определить удельную теплоту плавления льда.

**Оборудование:** \_\_\_\_\_

(учащиеся описывают по экрану)

**Правила техники безопасности.** Внимательно прочитайте правила.

Отметьте те правила, которые необходимо соблюдать при выполнении данной работы.

- ☐ Будьте осторожны при работе с кипятком и нагретым телом.
- ☐ Не разливайте воду — возможны ожоги.
- ☐ Будьте осторожны при работе со стеклянной посудой (термометр, стакан, мензурка).
- ☐ Ртуть, содержащаяся в термометре, ядовита!
- ☐ Снимайте данные, не вынимая термометр из жидкости!
- ☐ На столе не должно быть никаких посторонних предметов.

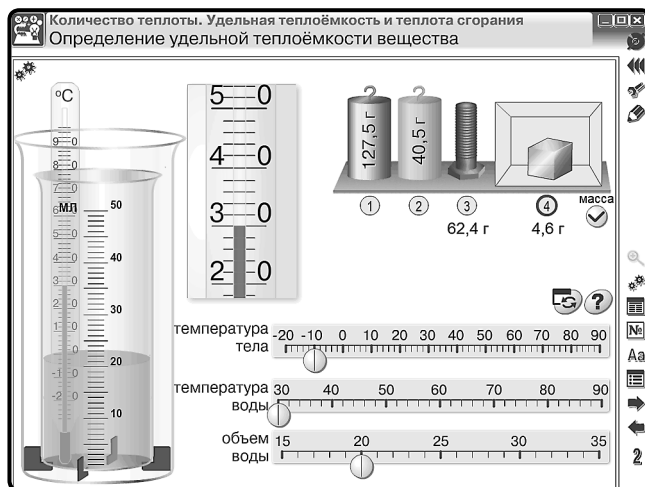

**Ход работы:**

1. Определите цену деления термометра.

ЦД = \_\_\_\_\_

2. Определите цену деления мензурки.

ЦД = \_\_\_\_\_

## 10. Эпизоды уроков

3. Наблюдайте процесс на экране (на интерактивной доске).

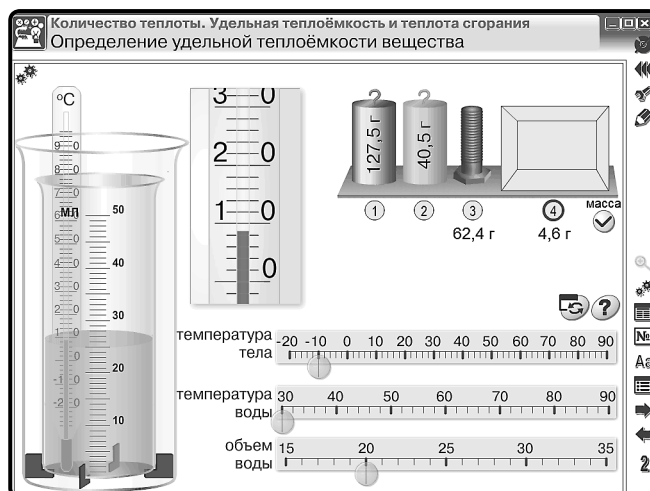

4. Заполните таблицы.

Таблица 1

Стакан внутренний	$m$ , кг	$C$ , Дж/(кг · °C)	$t_{01}$ , °C	$t_{к1}$ , °C
	известна	известна		

Таблица 2

Вода	$m_в$ , кг	$C_в$ , Дж/(кг · °C)	$t_{02}$ , °C	$t_{к2}$ , °C

Таблица 3

Лёд	$m_л$ , кг	$t_{02}$ , °C	$\lambda$ , Дж/кг

5. Опишите процессы, происходящие с водой, стаканом и льдом. Запишите расчётные формулы для этих процессов.

- 1) \_\_\_\_\_
- 2) \_\_\_\_\_
- 3) \_\_\_\_\_
- 4) \_\_\_\_\_

6. Какое явление вы наблюдаете?

\_\_\_\_\_

7. По данным первой таблицы рассчитайте  $Q_1$ .

---

---

---

8. По данным второй таблицы рассчитайте  $Q_2$ .

---

---

---

9. Из льда в процессе плавления образовалась вода. Пользуясь данными таблиц 2 и 3, рассчитайте количество теплоты  $Q_4$ , полученное этой водой.

---

---

---

10. Для наблюдаемого процесса можно записать:  $Q_1 + Q_2 = Q_3 + Q_4$ , где  $Q_3 = m_l \cdot \lambda$ .  
Получаем формулу для расчёта удельной теплоты плавления льда (ученики записывают самостоятельно).

---

---

11. Рассчитайте удельную теплоту плавления льда (ученики выполняют самостоятельно).

---

---

---

12. Полученный результат запишите в таблицу 3. Сравните полученное значение с таблицей удельной теплоты плавления веществ.

---

---

13. Сделайте вывод и укажите возможную причину несовпадения расчётных и табличных значений удельной теплоты плавления льда.

---

---

---

### 10.5. Урок биологии. Опорно-двигательная система человека. Строение костей

*Цели урока:* познакомить учащихся с составом и функциями опорно-двигательной системы, строением и свойствами костей.

#### ХОД УРОКА

*Объяснение нового материала.*

Вопросы к учащимся:

- Что нам помогает двигаться?
- Из чего же состоит опорно-двигательный аппарат?

Рассмотрим функции, которые выполняет скелет.

1. Опора тела и скелета — проявляется в том, что кости скелета и мышцы образуют прочный каркас, поддерживающий внутренние органы и не дающий им смещаться.

2. Двигательная — осуществляет перемещение тела в пространстве.

3. Защитная — защищает органы от травм.

4. Обмен веществ — в костях находится красный костный мозг, участвующий в процессах кроветворения.

Рассмотрим строение кости.

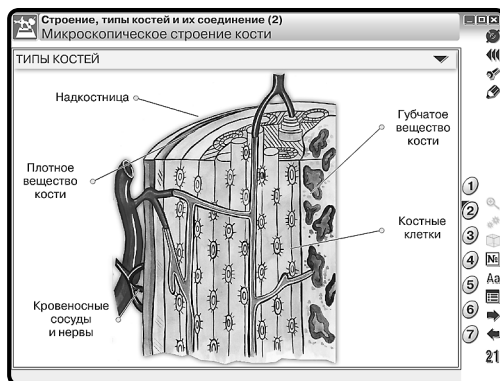
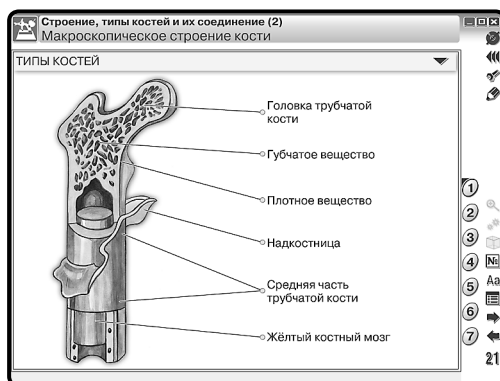

## 10. Эпизоды уроков

Учащиеся зарисовывают кость и подписывают её основные части.

За счёт каких веществ достигается прочность кости? За счёт неорганических веществ — солей кальция и фосфора. Рассмотрим внутреннее строение кости. Посмотрим фрагмент фильма.

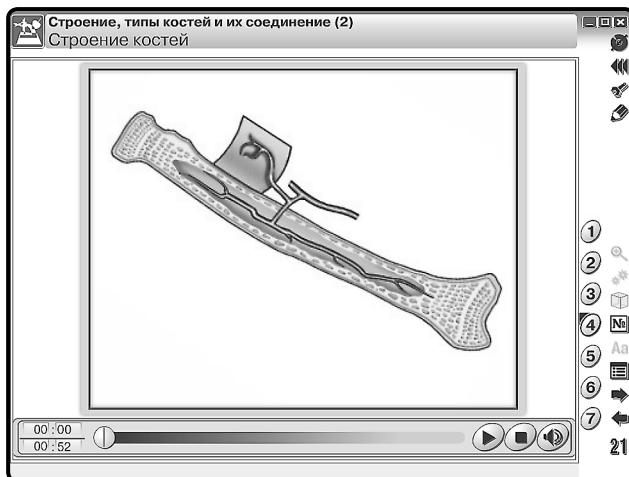

Какое внутреннее строение имеют кости? Кости покрыты плотной соединительной тканью — надкостницей. У каждой кости выделяют компактное (плотное) и губчатое вещество.

Могут ли кости расти? В каком направлении? Кости могут расти в длину и толщину. В длину они растут за счёт деления клеток хряща, расположенных на её концах. За счёт деления клеток внутреннего слоя надкостницы кости растут в толщину и зарастают при переломах.

Как соединяются между собой кости в скелете? Посмотрим фрагмент фильма.

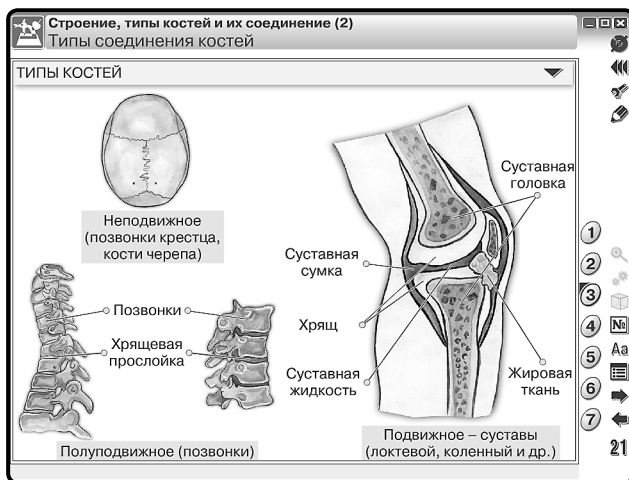

## 10. Эпизоды уроков

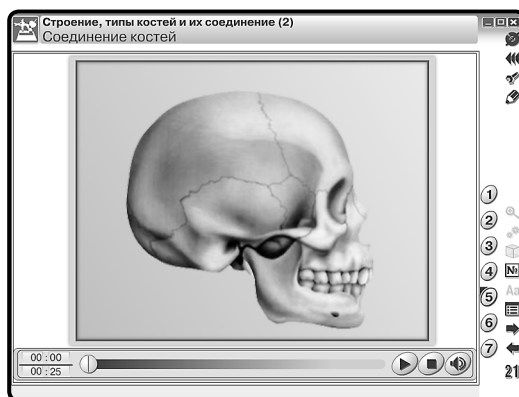

Можно выделить три типа соединения костей: неподвижное, полуподвижное, подвижное. Последний тип соединения наблюдается в суставах. Это обеспечивает подвижность конечностей.

Рассмотрим строение суставов и движение в суставах.

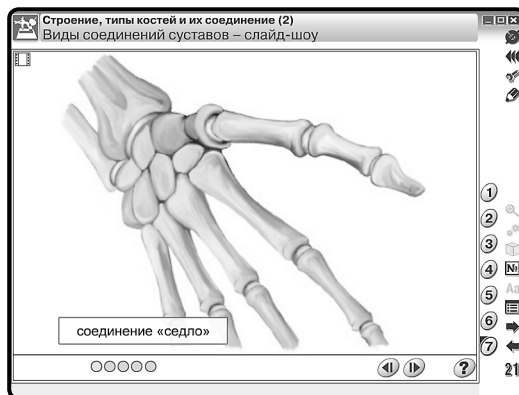
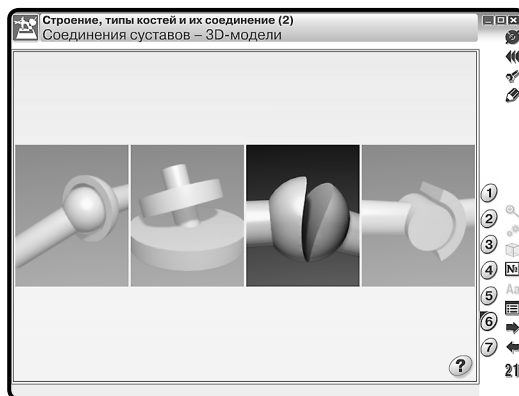

## 10. Эпизоды уроков

Сустав образуется концами костей, заключенными в суставную сумку. Движение в суставах осуществляется мышцами.

Задания на закрепление материала можно предложить в тестовой форме.

Строение, типы костей и их соединение (2)  
Выполните задания.

№ 1. Кость образована тканью

- ☐ нервной
- ☐ эпителиальной
- ☐ соединительной
- ☐ мышечной

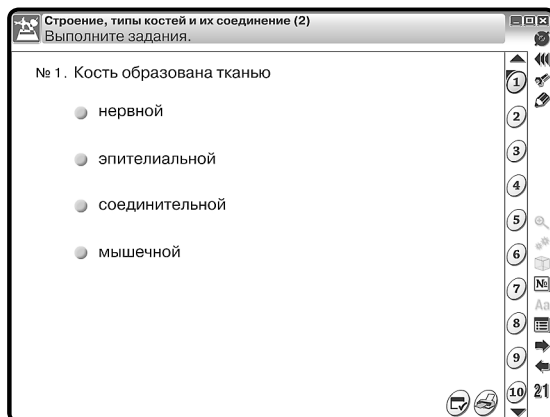

Строение, типы костей и их соединение (2)  
Выполните задания.

№ 2. Плоской костью является

- ☐ бедренная
- ☐ лопатка
- ☐ позвонок
- ☐ локтевая

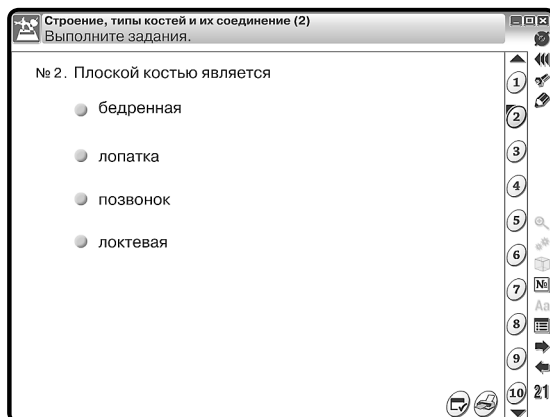

Строение, типы костей и их соединение (2)  
Выполните задания.

№ 3. Губчатой костью является

- ☐ локтевая
- ☐ позвонок
- ☐ малая берцовая
- ☐ кости свода черепа

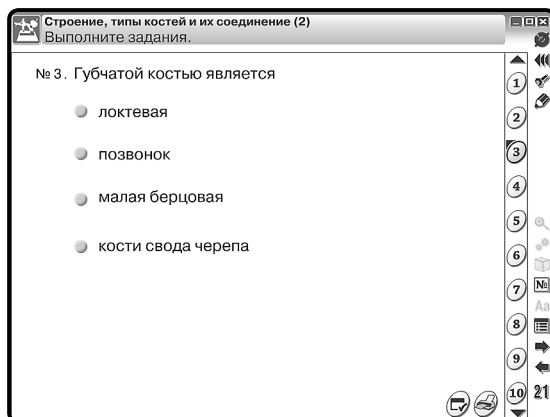

## 10. Эпизоды уроков

Строение, типы костей и их соединение (2)  
Выполните задания.

№ 4. Неподвижное соединение костей достигается образованием

- ☐ швов
- ☐ хрящевых прокладок
- ☐ соединения костей с помощью хрящей
- ☐ суставов

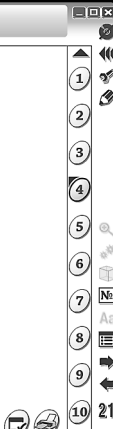

Строение, типы костей и их соединение (2)  
Выполните задания.

№ 5. Подвижное соединение костей достигается образованием

- ☐ суставов
- ☐ хрящевых прокладок
- ☐ соединения костей с помощью хрящей
- ☐ швов

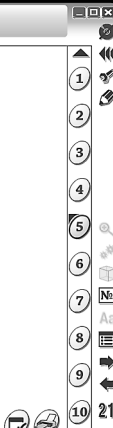

Строение, типы костей и их соединение (2)  
Выполните задания.

№ 6. Скелет обеспечивает телу

- ☐ все названные функции
- ☐ опору
- ☐ сохранение формы
- ☐ защиту внутренних органов

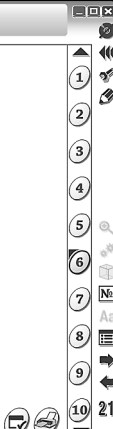



## 10.6. Урок биологии. Скелет человека

*Цели урока:* изучить строение скелета человека.

### ХОД УРОКА

*Объяснение нового материала.*

Вопросы к учащимся:

— Вспомните из курса зоологии основные отделы скелета млекопитающих. Попробуйте назвать основные аналогичные отделы скелета человека.

Скелет человека делится на три основные части: скелет головы, скелет туловища, скелет конечностей. Посмотрите на экран.

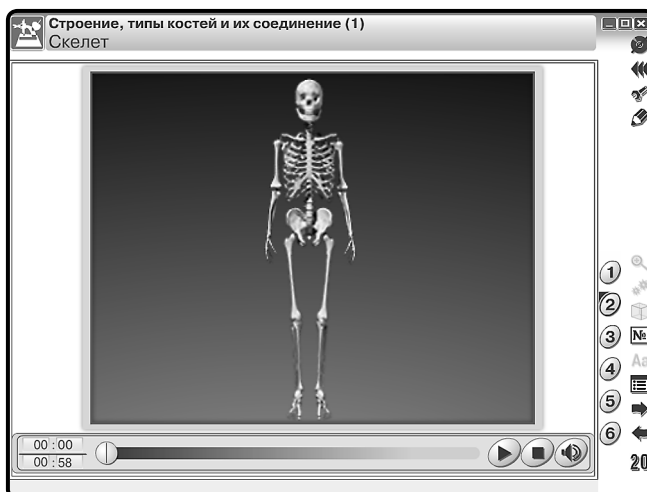
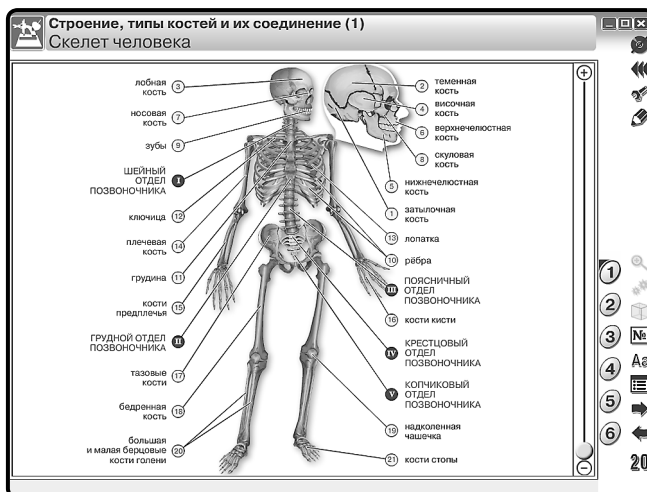

Скелет головы — череп.

## 10. Эпизоды уроков

Рассмотрим основные отделы черепа: мозговой и лицевой. Запишем в тетрадь, какими костями образован мозговой и лицевой отделы черепа.

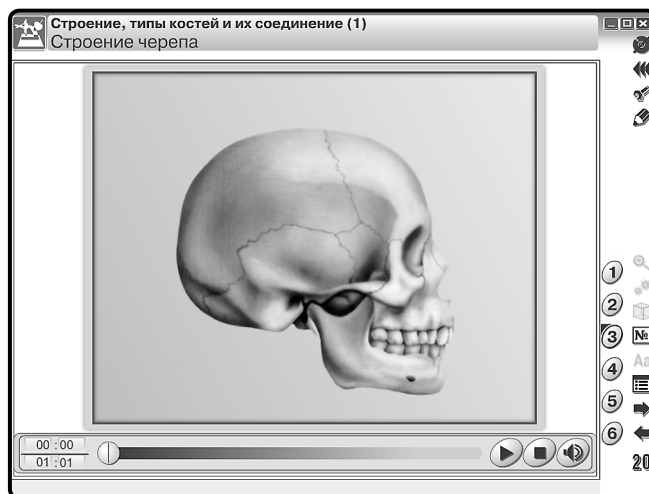

Череп выполняет: защитную функцию — защищает от внешних повреждений головной мозг и органы чувств, опорную — к нему крепятся мышцы лица.

Основные отделы скелета туловища — это грудная клетка и позвоночник. Посмотрите видеоролик и ответьте на вопрос: какая особенность в строении позвоночника смягчает толчки при ходьбе, беге, прыжках? Рассмотрим, из каких отделов состоит позвоночник.



Рассмотрим, какими отделами представлена грудная клетка. Это грудина, ребра (12 пар), реберные хрящи. Грудная клетка выполняет функции: защитную — защи-

## 10. Эпизоды уроков

щадает сердце, легкие, крупные сосуды и другие органы от повреждений, опорную - служит местом прикрепления дыхательных мышц.

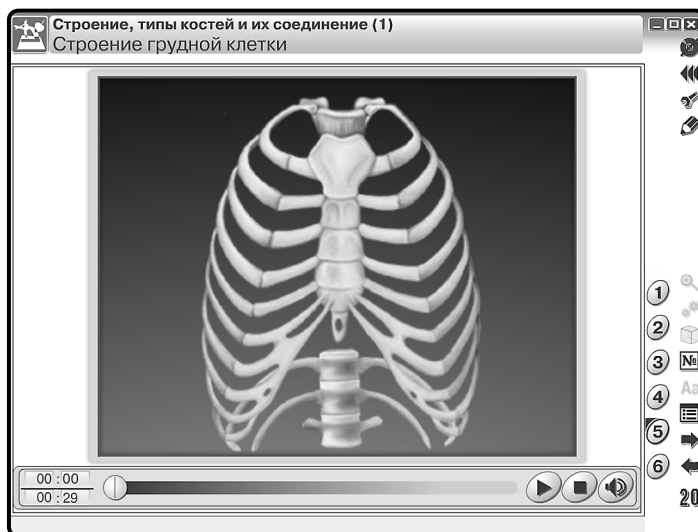

Закрепление знаний проводится в процессе выполнения интерактивного задания «Собери скелет верхней конечности».

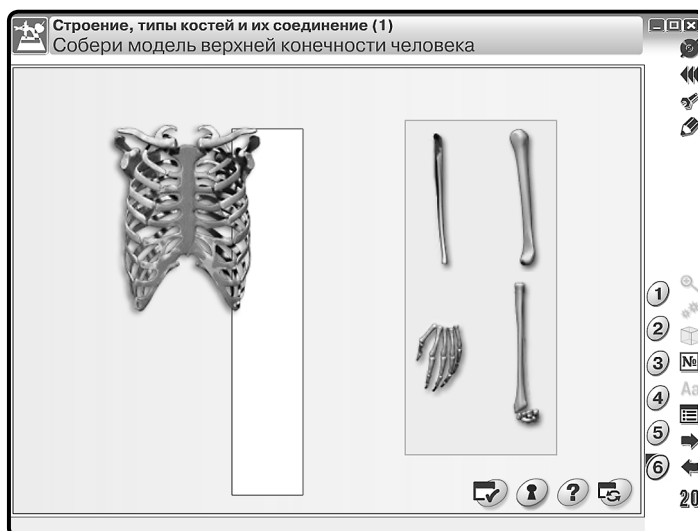

Проверка усвоения учащимися основных знаний производится при помощи интерактивной таблицы.

## 10. Эпизоды уроков

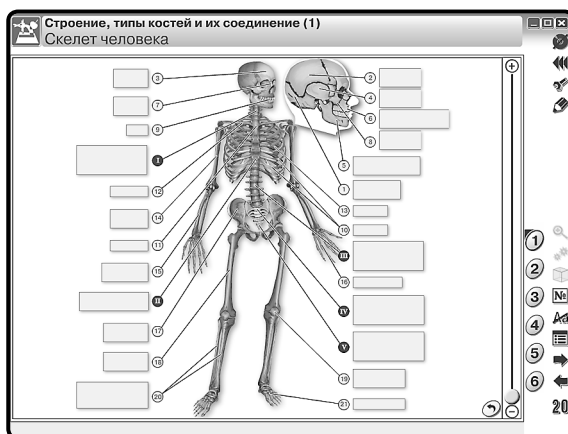

Так же можно предложить учащимся выполнить тестовые задания и ответить на вопросы.

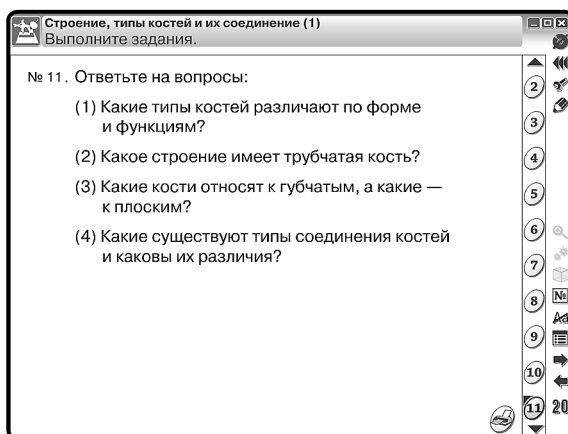
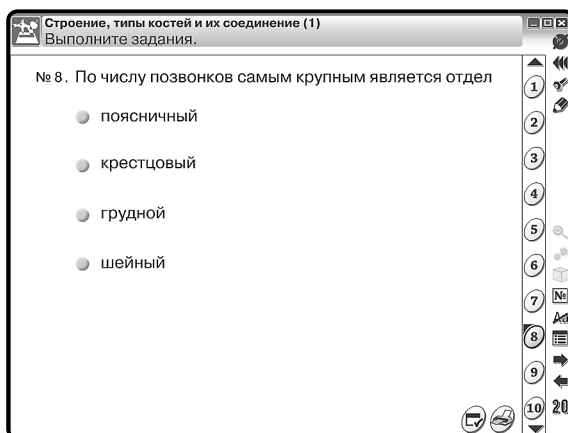

## 11. Приложение

### 11.1. Перечень интерактивных пособий по биологии серии «Наглядная школа»

1. Растения. Грибы. Бактерии
2. Животные
3. Эволюционное учение
4. Человек. Строение тела человека
5. Введение в экологию
6. Химия клетки. Вещества, клетки и ткани растений
7. Растение — живой организм

### 11.2. Содержание диска «Биология. Растения. Грибы. Бактерии»

#### Условные обозначения

Дополнительные материалы к экрану



— интерактивная модель



— 3D-модель



— увеличение фрагмента, дополнительная информация

Интерактивные объекты на экране







— интерактивность



















— анимация

























— 3D-модель

№ экрана	Тематический модуль / экран
1	Цветок. Соцветия
1.1	Строение цветка яблони
1.2	Строение цветка (2)
1.3	Соцветия
1.4	Однодомные и двудомные
	 Кукуруза
1.5	Особенности покрытосеменных растений 
1.6	Методы опыления 
	 Строение цветка
2	Семя (1)
2.1	Строение семян однодольных
2.2	Строение семян двудольных
2.3	Прорастание семян (1)
2.4	Прорастание семян (2)
2.5	Распространение плодов и семян



















№ экрана	Тематический модуль / экран
2.6	Размножение растений 
2.7	Формирование зародышевого мешка 
<b>3</b>	<b>Семя (2)</b>
3.1	Химический состав семян 
3.2	Надземное прорастание семян 
3.3	Подземное прорастание семян 
3.4	Факторы, влияющие на прорастание семян 
<b>4</b>	<b>Плод</b>
4.1	Классификация плодов
4.2	Ягодовидные и костянковидные плоды
4.3	Ореховидные плоды
4.4	Коробочковидные плоды
4.5	Двойное оплодотворение покрытосеменных 
4.6	Структурные компоненты семян и их роли 
	 Классификация плодов
<b>5</b>	<b>Корень</b>
5.1	Корень
5.2	Видоизменения корней
5.3	От почвы до ксилемы — путь с препятствиями 
5.4	Адаптация корня к поглощению воды из почвы 
<b>6</b>	<b>Побег и почка. Стебель</b>
6.1	Побег и почка
	 Виды побегов
	 Строение почки
6.2	Видоизменения побегов
6.3	Стебель
6.4	Разнообразие стеблей
6.5	Структура эпидермальной ткани 
6.6	Побег 
6.7	Корневые волоски 
6.8	Как растёт корень бобовых 
<b>7</b>	<b>Лист (1)</b>

№ экрана	Тематический модуль / экран
7.1	Лист и его функции. Внешнее строение листа (1)
7.2	Лист и его функции. Внешнее строение листа (2)
7.3	Внутреннее строение листа
7.4	Видоизменения листа
	🔍 Типы ловушек
	🔍 Ловушки-липучки у обыкновенной жирянки и росянки
	🔍 Ловушка-западня у насекомоядных растений
	🔍 Лист-ловушка венериной мухоловки
7.5	Фотосинтез при различной освещённости 📖
7.6	Схема фотосинтеза в зависимости от освещённости 📖
7.7	Фотосинтез при различной температуре 📖
<b>8</b>	<b>Лист (2)</b>
8.1	Реакция устьица растения на влажность 📖
8.2	Интенсивность освещения и положение хлоропластов 📖
8.3	Испарение воды растением 📖
8.4	Влияние освещённости и влажности на испарение воды 📖
8.5	Адаптации растений к условиям засухи 📖
8.6	Пора листа 📖
8.7	Устьица 📺
8.8	Структура листа 📺
<b>9</b>	<b>Вегетативное размножение растений</b>
9.1	Размножение черенками
	🔍 Смородина
	🔍 Малина
	🔍 Одуванчик
	🔍 Сансевиера и фиалка
9.2	Размножение отводками
9.3	Размножение побегами
	🔍 Клевер ползучий
	🔍 Хлорофитум, земляника
	🔍 Картофель
9.4	Размножение прививкой
<b>10</b>	<b>Бактерии. Грибы (1)</b>
10.1	Строение клетки бактерии
10.2	Формы бактерий
10.3	Плесневые грибы
	🔍 Мукор. Пеницилл
10.4	Шляпочные грибы, грибы-паразиты, дрожжи











## 11. Приложение

№ экрана	Тематический модуль / экран
10.5	Уничтожение бактерий в молоке 
10.6	Модель бактериальной клетки 
10.7	Съедобные грибы 
10.8	Несъедобные грибы 
<b>11</b>	<b>Бактерии. Грибы (2)</b>
11.1	Характеристика прокариотов 
11.2	Характеристика грибов 
11.3	Открытие Александра Флеминга 
11.4	Размножение бактерий 
11.5	Бактерии в жизни человека 
11.6	Клеточный цикл бактерии 
11.7	Способы питания бактерий 
11.8	Распространение бактерий (1) 
11.9	Распространение бактерий (2) 
<b>12</b>	<b>Бактерии. Грибы (3)</b>
12.1	Причина порчи продуктов и её предотвращение 
12.2	Пастеризация 
12.3	Стерилизация 
12.4	Разрушение спор бактерии ботулизма 
12.5	Структура и функция автоклава 
12.6	Хлебопечение 
12.7	Микориза — пример симбиоза 
12.8	Строение бактериальной клетки 
12.9	Клетка грибов 
<b>13</b>	<b>Бактерии. Грибы (4)</b>
13.1	Признаки растений и животных у грибов 
13.2	Структура клеток грибов 
13.3	Значение грибов 



№ экрана	Тематический модуль / экран
13.4	Жизненный цикл аскомицета 
13.5	Жизненный цикл шляпочного гриба 
13.6	Роль микоризы 
<b>14</b>	<b>Водоросли. Лишайники (1)</b>
14.1	Одноклеточные и многоклеточные водоросли
14.2	Нитчатые зелёные водоросли
14.3	Лишайники
14.4	Разнообразие лишайников 
14.5	Характеристика лишайников 
14.6	Лишайники — пример мутуализма 
<b>15</b>	<b>Водоросли. Лишайники (2)</b>
15.1	Характеристики бурых и красных водорослей 
15.2	Фукус — морская водоросль 
15.3	Характеристики зелёных водорослей 
15.4	Разделение функций в теле лишайника простого 
15.5	Жизненный цикл лишайника 
<b>16</b>	<b>Мхи. Плауны. Хвощи. Папоротники (1)</b>
16.1	Мохообразные. Печёночные мхи
16.2	Мохообразные. Листостебельные мхи
16.3	Папоротникообразные
16.4	Виды мхов 
16.5	Характеристика растений 
16.6	Характеристика мхов 
16.7	Чередование поколений у мхов 
<b>17</b>	<b>Мхи. Плауны. Хвощи. Папоротники (2)</b>
17.1	Характеристика папоротникообразных 
17.2	Папоротники, хвощи и плауны 
17.3	Жизненный цикл мхов 
17.4	Жизненный цикл папоротников 

# 11. Приложение

№ экрана	Тематический модуль / экран
17.5	Жизненный цикл печёночного мха — моршанции 
17.6	Виды папоротников 
<b>18</b>	<b>Голосеменные</b>
18.1	Сосна, ель
18.2	Можжевельник, сосна сибирская (кедровая)
18.3	Пихта, лиственница
18.4	Туя
18.5	Голосеменные (1) 
18.6	Голосеменные (2) 
18.7	Репродуктивные органы голосеменных растений 
18.8	Жизненный цикл сосны 
<b>19</b>	<b>Покрытосеменные. Двудольные. Крестоцветные. Бобовые</b>
19.1	Покрытосеменные, или цветковые
19.2	Семейство крестоцветные (капустные)
19.3	Семейство бобовые (мотыльковые): соя, фасоль, арахис
19.4	Горох
19.5	Многообразие покрытосеменных 
<b>20</b>	<b>Двудольные. Розоцветные. Паслёновые. Сложноцветные</b>
20.1	Семейство розоцветные
20.2	Плоды розоцветных
20.3	Семейство паслёновые
20.4	Семейство сложноцветные (астровые)
20.5	Двудольные растения 
<b>21</b>	<b>Покрытосеменные. Однодольные</b>
21.1	Признаки однодольных растений
21.2	Семейство лилейные: лилия, тюльпан
21.3	Семейство лилейные: ландыш, черемша
21.4	Семейство злаки (мятликовые)
21.5	Важные зерновые культуры
21.6	Однодольные растения 
	 Строение цветка растения семейства лилейные

### 11.3. Интерактивность в пособии

В описании интерактивности LB — левая кнопка мыши.

#### ЭКРАН: Цветок. Соцветия

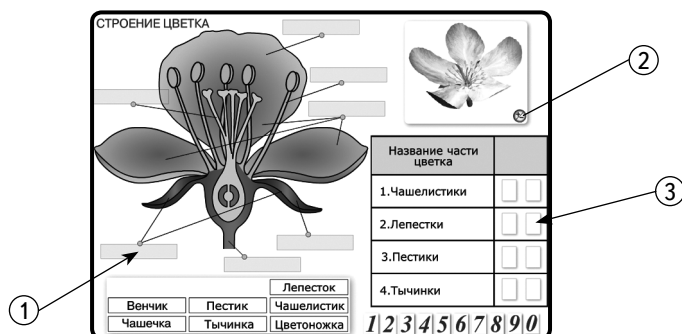

Условные обозначения:

- 1 — варианты подстановки, фиксированным нажатием LB перетаскиваются на готовые позиции, при правильной подстановке слово приобретает зелёную окраску
- 2 — нажатием LB открывается 3D-модель, фиксированное нажатие LB на появившейся модели позволяет её вращать
- 3 — варианты подстановки, правильно установленное число приобретает зелёную окраску, неправильное — не изменяет цвет

#### ЭКРАН: Плод

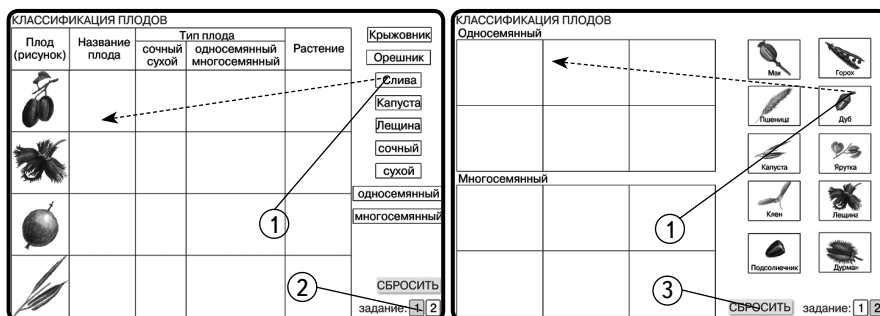

Условные обозначения:

- 1 — варианты подстановки, фиксированным нажатием LB перетаскиваются на готовые позиции, при правильной подстановке слово приобретает зелёную окраску, при неправильной — не изменяет цвет
- 2 — нажатием LB открывается вариант задания
- 3 — нажатием таблица возвращается к исходному состоянию

**ЭКРАН: Покрывтосеменные. Однодольные**

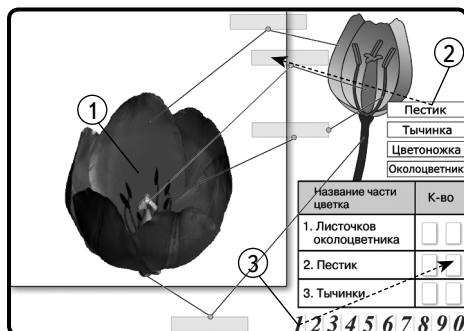

Условные обозначения:

1 — фиксированное нажатие LB позволяет вращать 3D-модель

2 — варианты подстановки, фиксированным нажатием LB перетаскиваются на готовые позиции, при правильной подстановке слово приобретает зелёную окраску

3 — варианты подстановки, правильно установленное число приобретает зелёную окраску, неправильное — не изменяет цвет

#### 11.4. Ответы к заданиям

##### Цветок. Соцветия

###### Задание 13

1. Цветок — это видоизменённый укороченный побег, служащий для семенного размножения растений.
2. Главные части цветка — пестик и тычинка.
3. Цветок называют органом семенного размножения, потому что на его месте образуется плод, содержащий семена.
4. Тычинка состоит из тычиночной нити и пыльников.
5. Пестик состоит из рыльца, столбика и завязи.
6. Главные части цветка — пестик и тычинка, окружены околоцветником из венчика и чашечки. Венчик состоит из лепестков, а чашечка из чашелистиков.
7. Существуют два типа околоцветников — простой и двойной. Цветок с двойным околоцветником имеет венчик и чашечку. Как, например, цветок розы, вишни, яблони. Цветок с простым околоцветником не имеет венчика и чашечки, а только листочки одного вида. Как, например, тюльпан.
8. В пестичных цветках имеются только пестики, а в тычиночных только тычинки.
9. Если пестичные и тычиночные цветки расположены на одном растении, его называют однодомным. Если пестичные цветки расположены на одном растении, а тычиночные на другом, их называют двудомными.
10. Соцветие — это группа цветков, расположенных близко друг к другу в определённом порядке.

### **Семя**

#### *Задание 7*

1. Семя — орган размножения и расселения растений. Семя — это зачаточное растение.
2. Семя состоит из зародыша, семенной кожуры и запасочной ткани.
3. Зародыш семени имеет зародышевый корешок, зародышевый стебелек с зародышевой почкой и зародышевые листья — семядоли.
4. Она предохраняет зародыш от неблагоприятных условий (высыхания, гниения), участвует в распространении семян.
5. Семена однодольных растений имеют одну семядолю, а семена двудольных — две.
6. Вода, органические и минеральные вещества. Органические вещества — это белки, жиры и углеводы, а минеральные вещества — это соли.
7. Положим в пробирку сухие семена пшеницы или подсолнечника. Подогреем их. На стенках пробирки появятся капли влаги — это вода. Если продолжить нагревание, то семена обуглятся, органические вещества сгорят и останется зола. Зола состоит из несгорающих неорганических веществ.

### **Плод**

#### *Задание 7*

1. Плод — орган размножения цветковых (покрытосеменных) растений, развивающийся из цветка и заключающий в себе семена.
2. В плодах формируются семена, плоды защищают семена от воздействия внешней среды и участвуют в их распространении.
3. Существуют сухие и сочные плоды.
4. Различают плоды многосемянные и односемянные.

### **Корень**

#### *Задание 6*

1. Корень — это вегетативный орган растения.
2. Закрепляет растение в почве, обеспечивает его водой и минеральными веществами, запасает питательные вещества.
3. Главный, боковые, придаточные.
4. От стебля.
5. Это все корни растения.
6. Стержневая и мочковатая.
7. Корневую систему, в которой можно выделить главный корень, похожий на стержень, называют стержневой.

#### *Задание 7*

8. Главный и боковые.
9. Корневую систему, где нельзя выделить главный корень, похожий на стержень, называют мочковатой.
10. Придаточные.
11. Зону деления, роста, всасывания, проведения.

12. Клетки корневого чехлика обеспечивают защиту корня от повреждений.
13. Это длинный вырост наружной клетки корня.
14. Это видоизменения корня, выполняющие функцию запасаания и хранения питательных веществ.
15. У двулетних растений осенью надземные органы отмирают, а корнеплод сохраняется и зимует.

### **Побег и почка. Стебель**

#### *Задание 6*

1. Побег — это стебель с расположенными на нём листьями и почками.
2. Побег состоит из узлов и междоузлий.
3. Почка растений — это зачаточный укороченный побег. По типу зачатков почки подразделяются на вегетативные, включающие зачатки стебля, листьев и почек, и генеративные, несущие зачатки цветков или целых соцветий.
4. Узел — это участок стебля, к которому прикрепляются листья и почки.
5. Междоузлие — это участок стебля между двумя соседними узлами одного побега.
6. Укороченный побег имеет близко расположенные узлы и очень короткие междоузлия.
7. Вегетативный побег состоит только из стебля, листьев и почек и выполняет вегетативные функции.
8. Генеративный побег — это побег, имеющий цветы или соцветия.
9. Побег с очередным листорасположением имеет по одному листу в узле. Такие побеги встречаются у берёзы, дуба.
10. Побег с супротивным листорасположением имеет по два листа в узле. Такой побег встречается у клёна, сирени.
11. Побег с мутовчатым листорасположением имеет по три и более листов в узле.

#### *Задание 7*

12. Видоизменения побегов связаны с преобладанием их дополнительных функций над главными. Дополнительными функциями побега являются: хранение запасных питательных веществ, вегетативное размножение, перенесение неблагоприятных условий.
13. На подземные (корневище, клубень, луковица) и надземные (колючки, усики и усы) побеги.
14. Это видоизменённый многолетний подземный побег с чешуевидными листьями, почками и придаточными корнями.
15. Это видоизменённый подземный побег с укороченным стеблем — донцем и видоизменёнными чешуевидными листьями. Наружные чешуи сухие и выполняют защитную функцию, а внутренние — сочные, запасают питательные вещества. На донце в пазухах чешуй расположены почки.
16. Клубень — это видоизменённый подземный, сильно укороченный и утолщенный побег с ярко выраженной запасующей функцией. У клубня имеются чешуевидные листья, которые быстро сшелушиваются, а также почки, называемые глазками.
17. Ус — это видоизменённый надземный побег, с помощью которого растения размножаются вегетативным путем. Усы имеются у земляники.

18. Усики — это видоизменённые надземные побеги, служащие для прикрепления к опоре. Усики имеются у винограда и тыквы.
19. Колючки — это видоизменённые надземные побеги, служащие для защиты от травоядных животных.
20. Стебель проводит питательные вещества, запасаает их, служит опорой для листьев, почек и цветов.

### **Лист**

#### *Задание 6*

1. Это боковой орган побега.
2. Выполняет функции фотосинтеза, испарения воды и газообмена.
3. Основание листа, черешок, прилистники, листовая пластинка.
4. Сидячие.
5. Сетчатое, параллельное и дуговое.
6. Простые и сложные. У простых листьев имеется одна листовая пластинка, а у сложных — несколько.

### **Вегетативное размножение растений**

#### *Задание 6*

1. Вегетативное размножение — это вид бесполого размножения, при котором новые особи развиваются из вегетативных органов родительских растений.
2. Черенок — это участок вегетативного органа растения, на котором или уже есть почки, или почки могут возникать при благоприятных условиях.
3. Различают корневые, стеблевые и листовые черенки.
4. Нижние ветки пригибают к земле и прикрепляют деревянными шпильками. Ветви присыпают влажной землей, оставляя верхушку над поверхностью земли. Когда на пригнутой к земле ветке-отводке образуются придаточные корни, ее отрезают от материнского растения и пересаживают.
5. Клубнями размножают картофель; луковицами — лук, чеснок, лилии, тюльпаны; корневищами — ландыш, бруснику, чернику.
6. Привой (почку-глазок или черенок культурного растения) сращивают с подвоем (стеблем дичка). Дичок — это молодое растение, выращенное из семени плодового растения.

### **Бактерии. Грибы**

#### *Задание 6*

1. Бактерии — это одноклеточные организмы, не имеющие ядра.
2. Бактерии разрушают растительные и животные остатки, переводя их в минеральные вещества, которые могут усваиваться растениями. Бактерии помогают процессам пищеварения у человека и животных. Бактерии используются человеком в пищевой промышленности для получения молочнокислых и уксуснокислых продуктов. Некоторые бактерии вызывают порчу продуктов, служат причиной болезней растений, животных и человека.
3. Грибы — это организмы, питающиеся готовыми органическими веществами, клетки которых содержат хитин и гликоген.

4. Тело гриба состоит из нитей мицелия — гиф.
5. Различают грибы паразиты, симбионты и сапрофиты. Симбионты взаимовыгодно сожительствуют с растениями, а сапрофиты питаются мертвыми растениями, животными и продуктами их жизнедеятельности.
6. Грибы, как и растения, способны к неограниченному росту, их клетки имеют клеточные стенки, они неподвижны, поглощают пищу путем всасывания.
7. Грибы размножаются специализированными клетками — спорами, которые созревают в трубочках или пластинках шляпки гриба.

### **Водоросли. Лишайники**

#### *Задание 6*

1. Потому что они не имеют органов и тканей.
2. Зелёные водоросли поглощают из воды углекислый газ и выделяют в неё кислород, которым дышат живые организмы, обитающие в воде. Зелёные водоросли служат кормом для рыб и других животных.
3. Бурые водоросли (ламинария) и красные водоросли (порфира и филлофора).
4. Лишайники — это симбиотические организмы, тело которых состоит из водоросли и гриба. Симбиоз — взаимовыгодное сожительство организмов.
5. Лишайники бывают кустистые, листоватые и накипные.

### **Мхи. Плауны. Хвощи. Папоротники**

#### *Задание 6*

1. Мхи — это высшие споровые растения, у которых отсутствует проводящая ткань. У мхов нет ни ксилемы, ни флоэмы. Тело представлено слоевищем или разделено на листья и стебли. У мхов нет настоящих корней. У мхов в чередовании поколений преобладает гаметофит (половое поколение). К гаметофиту прикрепляется спорофит (бесполое поколение), которое производит споры.
2. Спора — это специализированная клетка, обеспечивающая размножение мхов.
3. Кукушкин лен, сфагнум (торфяной или белый мох), маршанция.
4. Имеются два вида клеток в листьях сфагнума — зелёные (хлорофиллоносные) и водоносные. Зелёные клетки — живые, узкие и длинные. Водоносные — мёртвые, крупные, ромбовидные бесцветные. Они запасают воду.
5. Папоротники — это высшие споровые растения, у которых есть настоящие корни, стебли и листья с проводящими тканями. В чередовании поколений у папоротников преобладает спорофит (бесполое поколение).
6. Вайя — это лист папоротника.
7. Сорус — это группа спорангиев (коробочек, заполненных спорами папоротника).

### **Голосеменные**

#### *Задание 6*

1. Растения, имеющие семена, не скрытые в завязи. Голосеменные растения не имеют плодов.
2. Хвоинки ели короче, ель более теневынослива и имеет поверхностную корневую систему.



3. Семязачатки хвойных находятся в шишках на поверхности чешуй.
4. Древесину хвойных растений используют как строительный материал, получают из неё искусственные волокна, бумагу и смолы.

**Покрытосеменные. Двудольные. Крестоцветные. Бобовые**

*Задание 6*

1. Две семядоли.
2. Сетчатое жилкование.
3. Стержневая корневая система.
4. Двойной.
5. Кратно четырём или пяти.
6. В центре стебля.

**Двудольные. Розоцветные. Паслёновые. Сложноцветные**

*Задание 6*

1. Плод у паслёновых называется ягода или коробочка.
2. Плод у розоцветных называется яблоко или костянка.
3. Цветок имеет двойной околоцветник, состоящий из 5 чашелистиков, 5 лепестков, множества тычинок и пестиков. У розоцветных подсемейства сливовые имеет только один пестик (у сливы, вишни, абрикоса и персика).
4. Цветок растений семейства паслёновых имеет двойной околоцветник, состоящий из 5 сросшихся чашелистиков, 5 сросшихся лепестков, 5 тычинок одного пестика (у картофеля, перца, баклажана, томата).
5. Самым характерным признаком семейства сложноцветных является соцветие корзинка. Цветок растений семейства сложноцветных имеет двойной околоцветник. Чашечка у сложноцветных обычно не развивается, венчик состоит из 5 сросшихся лепестков, 5 тычинок и одного пестика.

**Покрытосеменные. Однодольные**

*Задание 6*

1. Одна семядоля.
2. Параллельное и дуговое жилкование.
3. Мочковатая корневая система.
4. Простой тип околоцветника.
5. Кратно трём.
6. Проводящие пучки однодольных растений разбросаны по всему стеблю.

для ЗАПИСИ

This image shows a single sheet of white paper with horizontal ruling lines. The lines are evenly spaced and run across the width of the page. There are no margins, text, or other markings on the paper.

для ЗАПИСИ

[illegible]

Серия «НАГЛЯДНАЯ ШКОЛА»

Интерактивное учебное пособие  
«НАГЛЯДНАЯ БИОЛОГИЯ.  
Растения. Грибы. Бактерии»

Идея пособия — *Кудрявцев А.А., Шалов В.Л.*  
Сценарии и дизайн интерактивов — *Кудрявцев А.А.*  
Дизайн и художественное оформление — *Демьянова Л.В.*  
Иллюстрации — *Адамов Е.А.*  
Художественный редактор — *Демьянова Л.В.*  
Автор заданий — кандидат педагогических наук *Богданов Н.А.*  
Учебно-методическое содержание — *Кузнецов В.Н.*  
Редактор — *Карташева Т.А.*  
Корректоры — *Садовникова Н.В., Иванова Л.И.*  
Верстка — *Дёмина М.В.*

© ООО «**Экзамен-Медиа**». Все права защищены.  
Россия, 107045, г. Москва, Новая Басманная, д. 18, стр. 5  
Телефон: +7 (495) 641-00-39  
[www.examen-media.ru](http://www.examen-media.ru)  
[www.экзамен-медиа.рф](http://www.экзамен-медиа.рф)  
e-mail: [info@examen-media.ru](mailto:info@examen-media.ru)

© ООО «Издательство **ЭКЗАМЕН**». Все права защищены  
107045, Россия, Москва, Луков пер., д. 8  
Телефон/Факс (495) 641-00-30  
[www.examen.biz](http://www.examen.biz)  
E-mail: [info@examen.biz](mailto:info@examen.biz)

© ООО «Design group **YELLOW**». Все права защищены